

บทที่ 3

การปฏิบัติตามมาตรการป้องกันและแก้ไขผลกระทบสิ่งแวดล้อม

3.1 ผลการปฏิบัติตามมาตรการป้องกันและแก้ไขผลกระทบสิ่งแวดล้อม

รายละเอียดผลการปฏิบัติตามมาตรการป้องกันและแก้ไขผลกระทบสิ่งแวดล้อม (ระยะก่อสร้าง) ของโครงการ The Aspen Tree Residences ระหว่างเดือนกรกฎาคม - ธันวาคม 2565 โดยครอบคลุมปัจจัยทางสิ่งแวดล้อมที่สำคัญ คือ

- มาตรการทั่วไป
- ทรัพยากรกายภาพ
- ทรัพยากรชีวภาพ
- คุณค่าการใช้ประโยชน์ของมนุษย์
- คุณค่าต่อคุณภาพชีวิต

แสดงรายละเอียดผลการปฏิบัติตามมาตรการป้องกันและแก้ไขผลกระทบสิ่งแวดล้อม (ระยะก่อสร้าง) โครงการ The Aspen Tree Residences ของบริษัท รอยัล แอสเพน เอ็มคิวดีซี ทาวน์ จำกัด ระหว่างเดือนกรกฎาคม - ธันวาคม 2565 ดังตารางที่ 3.1-1

ตารางที่ 3.1-1 สรุปผลการปฏิบัติตามมาตรการป้องกันและแก้ไขผลกระทบสิ่งแวดล้อม โครงการ The Aspen Tree Residences (ระยะก่อสร้าง)

ของบริษัท รอยัล แอสเพน เอ็มคิวดีซี ทาวน์ จำกัด

องค์ประกอบทางสิ่งแวดล้อม และคุณค่าต่างๆ	มาตรการป้องกันและแก้ไขผลกระทบสิ่งแวดล้อม	รายละเอียดการปฏิบัติตามมาตรการฯ	ปัญหา/อุปสรรค และการแก้ไข	เอกสารอ้างอิง รูปภาพหรือเอกสาร
- มาตรการทั่วไป	1. โครงการต้องยึดถือปฏิบัติตามมาตรการป้องกันและแก้ไขผลกระทบสิ่งแวดล้อม และมาตรการติดตามตรวจสอบผลกระทบสิ่งแวดล้อมตามที่เสนอไว้ในรายงานการประเมินผลกระทบสิ่งแวดล้อมโครงการ The Aspen Tree Residences ของบริษัท รอยัล แอสเพน เอ็มคิวดีซี ทาวน์ จำกัด อย่างเคร่งครัด	- โครงการยึดถือปฏิบัติตามมาตรการป้องกันและแก้ไขผลกระทบสิ่งแวดล้อม และมาตรการติดตามตรวจสอบผลกระทบสิ่งแวดล้อมตามที่เสนอไว้ในรายงานการประเมินผลกระทบสิ่งแวดล้อมโครงการ The Aspen Tree Residences ของบริษัท รอยัล แอสเพน เอ็มคิวดีซี ทาวน์ จำกัด อย่างเคร่งครัด	-	-
	2. โครงการต้องบันทึกผลการติดตามตรวจสอบการดำเนินการหรือปฏิบัติตามมาตรการป้องกันและแก้ไขผลกระทบสิ่งแวดล้อม และมาตรการติดตามตรวจสอบผลกระทบสิ่งแวดล้อมตามที่เสนอไว้ในรายงานการประเมินผลกระทบสิ่งแวดล้อมและส่งผลการดำเนินงานมายังหน่วยงานที่อนุญาตและสำนักงานนโยบายและแผนทรัพยากรธรรมชาติและสิ่งแวดล้อมตามแนวทางการเสนอรายงานผลการปฏิบัติตามมาตรการป้องกันและแก้ไขผลกระทบสิ่งแวดล้อม และมาตรการติดตามตรวจสอบผลกระทบสิ่งแวดล้อม	- โครงการจะบันทึกผลการติดตามตรวจสอบการดำเนินการหรือปฏิบัติตามมาตรการป้องกันและแก้ไขผลกระทบสิ่งแวดล้อม และมาตรการติดตามตรวจสอบผลกระทบสิ่งแวดล้อมตามที่เสนอไว้ในรายงานการประเมินผลกระทบสิ่งแวดล้อมและส่งผลการดำเนินงานมายังหน่วยงานที่อนุญาตและสำนักงานนโยบายและแผนทรัพยากรธรรมชาติและสิ่งแวดล้อมตามแนวทางการเสนอรายงานผลการปฏิบัติตามมาตรการป้องกันและแก้ไขผลกระทบสิ่งแวดล้อม และมาตรการติดตามตรวจสอบผลกระทบสิ่งแวดล้อม	-	-

ตารางที่ 3.1-1(ต่อ) สรุปผลการปฏิบัติตามมาตรการป้องกันและแก้ไขผลกระทบสิ่งแวดล้อม โครงการ The Aspen Tree Residences (ระยะก่อสร้าง)

ของบริษัท รอยัล แอสเพน เอ็มคิวดีซี ทาวน์ จำกัด

องค์ประกอบทางสิ่งแวดล้อม และคุณค่าต่างๆ	มาตรการป้องกันและแก้ไขผลกระทบสิ่งแวดล้อม	รายละเอียดการปฏิบัติตามมาตรการฯ	ปัญหา/อุปสรรค และการแก้ไข	เอกสารอ้างอิง รูปภาพหรือเอกสาร
- มาตรการทั่วไป (ต่อ)	<p>3. ในกรณีที่โครงการมีความจำเป็นต้องเปลี่ยนแปลงรายละเอียดโครงการ หรือมาตรการป้องกันและแก้ไขผลกระทบสิ่งแวดล้อม และมาตรการติดตามตรวจสอบผลกระทบสิ่งแวดล้อม ตามที่เสนอไว้ในรายงานการประเมินผลกระทบสิ่งแวดล้อมที่ได้รับความเห็นชอบไว้แล้ว ให้โครงการแจ้งให้หน่วยงานที่มีอำนาจหน้าที่ในการพิจารณาอนุมัติหรืออนุญาตดำเนินการดังนี้</p> <p>3.1 หากหน่วยงานผู้อนุมัติหรือผู้อนุญาตเห็นว่าการเปลี่ยนแปลงดังกล่าว เกิดผลดีต่อสิ่งแวดล้อมมากกว่าหรือเทียบเท่ามาตรการที่กำหนดไว้ในรายงานการประเมินผลกระทบสิ่งแวดล้อมที่ได้รับความเห็นชอบไว้แล้ว ให้หน่วยงานผู้อนุมัติหรือผู้อนุญาตรับจดแจ้งให้เป็นไปตามหลักเกณฑ์ และเงื่อนไขที่กำหนดไว้ในกฎหมายนั้น ๆ ต่อไป พร้อมกับให้จัดทำสำเนาการเปลี่ยนแปลงดังกล่าวข้างต้นที่รับจดแจ้งไว้ แจ้งให้กับสำนักงานนโยบายและแผนทรัพยากรธรรมชาติและสิ่งแวดล้อม เพื่อทราบ</p>	- ปัจจุบันโครงการยังไม่มีเปลี่ยนแปลงรายละเอียดโครงการ หากโครงการมีการเปลี่ยนแปลงรายละเอียดโครงการ หรือมาตรการป้องกันและแก้ไขผลกระทบสิ่งแวดล้อม และมาตรการติดตามตรวจสอบผลกระทบสิ่งแวดล้อมโครงการจะดำเนินการแจ้งให้หน่วยงานที่มีอำนาจหน้าที่ในการพิจารณาอนุมัติหรืออนุญาตดำเนินการ	-	-

ตารางที่ 3.1-1(ต่อ) สรุปผลการปฏิบัติตามมาตรการป้องกันและแก้ไขผลกระทบสิ่งแวดล้อม โครงการ The Aspen Tree Residences (ระยะก่อสร้าง)

ของบริษัท รอยัล แอสเพน เอ็มคิวดีซี ทาวน์ จำกัด

องค์ประกอบทางสิ่งแวดล้อม และคุณค่าต่างๆ	มาตรการป้องกันและแก้ไขผลกระทบสิ่งแวดล้อม	รายละเอียดการปฏิบัติตามมาตรการฯ	ปัญหา/อุปสรรค และการแก้ไข	เอกสารอ้างอิง รูปภาพหรือเอกสาร
- มาตรการทั่วไป (ต่อ)	3.2 หากหน่วยงานผู้อนุมัติหรืออนุญาต เห็นว่าการเปลี่ยนแปลงดังกล่าว อาจกระทบต่อสาระสำคัญในรายงานการประเมินผลกระทบสิ่งแวดล้อมที่ได้รับความเห็นชอบไว้แล้ว ให้หน่วยงานผู้อนุมัติหรืออนุญาต จัดส่งรายงานการเปลี่ยนแปลงดังกล่าวให้สำนักงานนโยบายและแผนทรัพยากรธรรมชาติและสิ่งแวดล้อม เพื่อเสนอให้คณะกรรมการผู้ชำนาญการพิจารณารายงานการประเมินผลกระทบสิ่งแวดล้อม (คชก.) ชุดที่เกี่ยวข้องให้ความเห็นชอบประกอบก่อนดำเนินการเปลี่ยนแปลง และเมื่อโครงการได้รับอนุมัติหรืออนุญาตให้เปลี่ยนแปลง ให้หน่วยงานผู้อนุมัติหรืออนุญาตแจ้งผลการเปลี่ยนแปลงดังกล่าวให้สำนักงานนโยบายและแผนทรัพยากรธรรมชาติและสิ่งแวดล้อม เพื่อทราบ	- ปัจจุบันโครงการยังไม่มีมีการเปลี่ยนแปลงรายละเอียดโครงการ หากโครงการมีการเปลี่ยนแปลงรายละเอียดโครงการ หรือมาตรการป้องกันและแก้ไขผลกระทบสิ่งแวดล้อม และมาตรการติดตามตรวจสอบผลกระทบสิ่งแวดล้อม โครงการจะดำเนินการแจ้งให้หน่วยงานที่มีอำนาจหน้าที่ในการพิจารณาอนุมัติหรืออนุญาตดำเนินการ	-	-

ตารางที่ 3.1-1 (ต่อ) สรุปผลการปฏิบัติตามมาตรการป้องกันและแก้ไขผลกระทบสิ่งแวดล้อม โครงการ The Aspen Tree Residences (ระยะก่อสร้าง)

ของบริษัท รอยัล แอสเพน เอ็มคิวดีซี ทาวน์ จำกัด

องค์ประกอบทางสิ่งแวดล้อม และคุณค่าต่างๆ	มาตรการป้องกันและแก้ไขผลกระทบสิ่งแวดล้อม	รายละเอียดการปฏิบัติตามมาตรการฯ	ปัญหา/อุปสรรค และการแก้ไข	เอกสารอ้างอิง รูปภาพหรือเอกสาร
- มาตรการทั่วไป (ต่อ)	4. เมื่อเจ้าของโครงการดำเนินโครงการเสร็จสิ้นแล้ว และก่อนที่จะมีการโอนสิทธิให้กับทีมบริหาร (ในกรณีที่มีการโอนสิทธิ) เจ้าของโครงการมีหน้าที่ต้องแจ้งให้ทีมบริหารผู้รับโอนทราบถึงสิทธิและหน้าที่ในการปฏิบัติตามมาตรการป้องกันและแก้ไขผลกระทบสิ่งแวดล้อมและมาตรการติดตามตรวจสอบผลกระทบสิ่งแวดล้อมที่ระบุไว้ในรายงานการประเมินผลกระทบสิ่งแวดล้อมอย่างเคร่งครัด หากเจ้าของโครงการไม่มีหลักฐานการแจ้งสิทธิและหน้าที่ และหลักฐานการรับทราบถึงสิทธิและหน้าที่ดังกล่าวของทีมบริหาร ให้ถือว่าเจ้าของโครงการยังต้องรับผิดชอบตามสิทธิและหน้าที่ที่กำหนดไว้ในมาตรการป้องกันและแก้ไขผลกระทบสิ่งแวดล้อม และมาตรการติดตามตรวจสอบผลกระทบสิ่งแวดล้อม ที่ระบุไว้ในรายงานการประเมินผลกระทบสิ่งแวดล้อมอย่างเคร่งครัด	- หากโครงการดำเนินโครงการเสร็จสิ้นแล้ว และก่อนที่จะมีการโอนสิทธิให้กับทีมบริหาร (ในกรณีที่มีการโอนสิทธิ) เจ้าของโครงการจะดำเนินการแจ้งให้ทีมบริหารผู้รับโอนทราบถึงสิทธิและหน้าที่ในการปฏิบัติตามมาตรการป้องกันและแก้ไขผลกระทบสิ่งแวดล้อมและมาตรการติดตามตรวจสอบผลกระทบสิ่งแวดล้อม	-	-

ตารางที่ 3.1-1 (ต่อ) สรุปผลการปฏิบัติตามมาตรการป้องกันและแก้ไขผลกระทบสิ่งแวดล้อม โครงการ The Aspen Tree Residences (ระยะก่อสร้าง)

ของบริษัท รอยัล แอสเพน เอ็มคิวดีซี ทาวน์ จำกัด

องค์ประกอบทางสิ่งแวดล้อม และคุณค่าต่างๆ	มาตรการป้องกันและแก้ไขผลกระทบสิ่งแวดล้อม	รายละเอียดการปฏิบัติตามมาตรการฯ	ปัญหา/อุปสรรค และการแก้ไข	เอกสารอ้างอิง รูปภาพหรือเอกสาร
- มาตรการทั่วไป (ต่อ)	5. หากได้รับการร้องเรียนจากประชาชนว่าได้รับความเดือดร้อน รำคาญจากกิจกรรมการดำเนินโครงการหรือโครงการก่อให้เกิด ความเสียหายแก่สาธารณสมบัติ หรือชีวิตและทรัพย์สินของ ประชาชน เจ้าของโครงการหรือนิติบุคคลผู้รับโอนสิทธิและ หน้าที่ในการปฏิบัติตามมาตรการป้องกันและแก้ไขผลกระทบ สิ่งแวดล้อมและมาตรการติดตามตรวจสอบผลกระทบ สิ่งแวดล้อม จะต้องดำเนินการแก้ไขปัญหาดังกล่าวโดยไม่ชักช้า และแจ้งหน่วยงานอนุญาตสำนักงานนโยบายและแผน ทรัพยากรธรรมชาติและสิ่งแวดล้อม และหน่วยงานที่เกี่ยวข้อง ทราบ เพื่อหาแนวทางหรือมาตรการในการแก้ไขปัญหาต่อไป	- ปัจจุบันโครงการยังไม่มีเปลี่ยนแปลงรายละเอียด โครงการ หากโครงการได้รับการร้องเรียนจากประชาชนว่า ได้รับความเดือดร้อน รำคาญจากกิจกรรมการดำเนินโครงการ หรือโครงการก่อให้เกิดความเสียหายแก่สาธารณสมบัติ หรือ ชีวิตและทรัพย์สินของประชาชน เจ้าของโครงการหรือ นิติบุคคลผู้รับโอนสิทธิและหน้าที่ในการปฏิบัติตามมาตรการ ป้องกันและแก้ไขผลกระทบสิ่งแวดล้อมและมาตรการติดตาม ตรวจสอบผลกระทบสิ่งแวดล้อม โครงการจะดำเนินการแก้ไข ปัญหาดังกล่าวโดยไม่ชักช้า และแจ้งหน่วยงานอนุญาต สำนักงานนโยบายและแผนทรัพยากรธรรมชาติและ สิ่งแวดล้อม และหน่วยงานที่เกี่ยวข้องทราบ เพื่อหาแนวทาง หรือมาตรการในการแก้ไขปัญหาต่อไป	-	-

ตารางที่ 3.1-1 (ต่อ) สรุปผลการปฏิบัติตามมาตรการป้องกันและแก้ไขผลกระทบสิ่งแวดล้อม โครงการ The Aspen Tree Residences (ระยะก่อสร้าง)

ของบริษัท รอยัล แอสเพน เอ็มคิวดีซี ทาวน์ จำกัด

องค์ประกอบทางสิ่งแวดล้อม และคุณค่าต่างๆ	มาตรการป้องกันและแก้ไขผลกระทบสิ่งแวดล้อม	รายละเอียดการปฏิบัติตามมาตรการฯ	ปัญหา/อุปสรรค และการแก้ไข	เอกสารอ้างอิง รูปภาพหรือเอกสาร
1. ทรัพยากรสิ่งแวดล้อมทางกายภาพ				
1.1 สภาพภูมิประเทศ	<p>1. ปรับสภาพพื้นที่ตลอดจนก่อสร้างโครงการเฉพาะภายในขอบเขตที่ดินของโครงการเท่านั้น</p> <p>2. จัดทำรั้ว Metal sheet สูง 6 เมตร บริเวณโดยรอบแนวเขตที่ดินของโครงการ โดยติดตั้งป้ายห้ามมิให้ผู้ไม่เกี่ยวข้องเข้าไปภายในบริเวณพื้นที่ก่อสร้าง</p> <p>3. จัดให้มีการติดตั้งป้ายแจ้งการก่อสร้างโครงการโดยระบุชื่อเบอร์โทรศัพท์ ของผู้รับผิดชอบการควบคุมการก่อสร้างเจ้าของโครงการและเจ้าหน้าที่ของหน่วยงานอนุญาต (เทศบาลเมืองบางแก้ว) ที่ควบคุมการก่อสร้าง เพื่อให้ผู้ที่อยู่อาศัยใกล้เคียงและที่สัญจรผ่านไปมาสามารถติดต่อได้โดยตรงในกรณีที่ได้รับผลกระทบจากการก่อสร้างโครงการ</p>	<p>- โครงการดำเนินการปรับสภาพพื้นที่โครงการเฉพาะภายในขอบเขตที่ดินของโครงการเท่านั้น</p> <p>- โครงการจัดให้มีการติดตั้งรั้วชั่วคราว Metal sheet สูง 6 เมตร โดยติดป้ายเตือนเขตก่อสร้างบริเวณรั้วรอบแนวเขตพื้นที่โครงการ</p> <p>- โครงการจัดให้มีป้ายแสดงรายละเอียดโครงการ ระบุชื่อเบอร์โทรศัพท์ ของผู้รับผิดชอบการควบคุมการก่อสร้างเจ้าของโครงการ พร้อมทั้งติดป้ายแสดงเบอร์โทรสำหรับเหตุฉุกเฉินและติดตั้งกล่องรับความคิดเห็น ไว้บริเวณด้านหน้าโครงการ</p>	<p>-</p> <p>-</p> <p>-</p>	<p>- ดังภาพที่ 1 และภาพผนวกที่ 4</p> <p>- ดังภาพที่ 2 และภาพที่ 3</p> <p>- ดังภาพที่ 4 ภาพที่ 5 และภาพที่ 6</p>

ตารางที่ 3.1-1 (ต่อ) สรุปผลการปฏิบัติตามมาตรการป้องกันและแก้ไขผลกระทบสิ่งแวดล้อม โครงการ The Aspen Tree Residences (ระยะก่อสร้าง)

ของบริษัท รอยัล แอสเพน เอ็มคิวดีซี ทาวน์ จำกัด

องค์ประกอบทางสิ่งแวดล้อม และคุณค่าต่างๆ	มาตรการป้องกันและแก้ไขผลกระทบสิ่งแวดล้อม	รายละเอียดการปฏิบัติตามมาตรการฯ	ปัญหา/อุปสรรค และการแก้ไข	เอกสารอ้างอิง รูปภาพหรือเอกสาร
1.2 คุณภาพอากาศ	<p>1. มาตรการด้านการประชาสัมพันธ์</p> <p>- จัดให้มีการติดตั้งป้ายแจ้งการก่อสร้างโครงการโดยระบุชื่อเบอร์โทรศัพท์ของผู้รับผิดชอบในการควบคุมการก่อสร้างเจ้าของโครงการและเจ้าหน้าที่ของหน่วยงานอนุญาต (เทศบาลเมืองบางแก้ว) ที่ควบคุมการก่อสร้าง เพื่อให้ผู้ที่อยู่ใกล้เคียงและที่สัญจรผ่านไปมาสามารถติดต่อได้โดยตรงในกรณีที่ได้รับผลกระทบจากการก่อสร้างโครงการ</p> <p>2. มาตรการด้านการจัดการพื้นที่ก่อสร้าง</p> <p>- ฉีดพรมน้ำบริเวณพื้นที่ก่อสร้างหรือบริเวณที่ทำให้เกิดฝุ่นตลอดระยะเวลาก่อสร้าง ทั้งนี้ จะเพิ่มความถี่ในการฉีดพรมน้ำ หากในแต่ละวันมีปริมาณฝุ่นมากซึ่งจะพิจารณาตามความเหมาะสมตามสภาพหน้างานต่อไป พร้อมทั้งกวาดฝุ่นละอองและตะกอนภายหลังการฉีดน้ำเพื่อป้องกันการอุดตันของท่อระบายน้ำและการฟุ้งกระจายอีกครั้ง</p> <p>3. มาตรการด้านการเตรียมและดูแลพื้นที่ก่อสร้าง</p> <p>1. ในการกองวัสดุที่มีฝุ่นหรือเศษวัสดุที่เหลือใช้ต้องปิดหรือคลุมด้วยผ้าใบให้มิดชิด</p>	<p>- โครงการจัดให้มีป้ายแสดงรายละเอียดโครงการ ระบุชื่อเบอร์โทรศัพท์ ของผู้รับผิดชอบการควบคุมการก่อสร้างเจ้าของโครงการ พร้อมทั้งติดป้ายแสดงเบอร์โทรสำหรับเหตุฉุกเฉินไว้บริเวณด้านหน้าโครงการ</p> <p>- โครงการจัดให้มีคนงานฉีดพรมน้ำบริเวณภายในพื้นที่โครงการเป็นประจำ พร้อมทั้งกวาดทำความสะอาด ดินตะกอน เพื่อป้องกันการอุดตันของท่อระบายน้ำ และการฟุ้งกระจายของฝุ่นละอองอีกครั้ง</p> <p>- โครงการจัดให้มีการคลุมวัสดุก่อสร้าง และเศษวัสดุก่อสร้างด้วยผ้าใบอย่างมิดชิด</p>	<p>-</p> <p>-</p> <p>-</p>	<p>- ดังภาพที่ 4 และภาพที่ 5</p> <p>- ดังภาพที่ 7 และภาพที่ 8</p> <p>- ดังภาพที่ 9</p>

ตารางที่ 3.1-1 (ต่อ) สรุปผลการปฏิบัติตามมาตรการป้องกันและแก้ไขผลกระทบสิ่งแวดล้อม โครงการ The Aspen Tree Residences (ระยะก่อสร้าง)

ของบริษัท รอยัล แอสเพน เอ็มคิวดีซี ทาวน์ จำกัด

องค์ประกอบทางสิ่งแวดล้อม และคุณค่าต่างๆ	มาตรการป้องกันและแก้ไขผลกระทบสิ่งแวดล้อม	รายละเอียดการปฏิบัติตามมาตรการฯ	ปัญหา/อุปสรรค และการแก้ไข	เอกสารอ้างอิง รูปภาพหรือเอกสาร
1.2 คุณภาพอากาศ (ต่อ)	<p>2. ไม่กองหรือเก็บเศษวัสดุที่เหลือใช้ไว้หน้างานเป็นระยะเวลานาน โดยจัดให้มีรถบรรทุกมารับไปกำจัด</p> <p>4. มาตรการด้านการเดินรถและใช้เครื่องจักร</p> <p>1. ใช้ผ้าใบคลุมรถบรรทุกที่ใช้ขนส่งวัสดุก่อสร้างหิน ทราบเพื่อป้องกันการร่วงหล่นลงบนถนนที่ใช้เป็นเส้นทางขนส่ง</p> <p>2. ตรวจสอบเครื่องยนต์ของรถที่ใช้ในการขนส่งและเครื่องจักรกลอื่น ๆ ให้อยู่ในสภาพดีอยู่เสมอเพื่อลดการเกิดมลพิษ</p> <p>3. จัดให้มีการทำความสะอาดล้อรถบรรทุกที่ขนส่งดิน ก่อนวิ่งเข้า-ออก บริเวณพื้นที่ก่อสร้างทุกครั้งเพื่อป้องกันการฟุ้งกระจายของฝุ่นละอองจากรถบรรทุก</p> <p>5. มาตรการด้านการใช้เครื่องมือก่อสร้าง</p> <p>1. ทำความสะอาดล้อรถบรรทุกโดยใช้น้ำฉีดก่อนออกจากโครงการ ตลอดระยะเวลาการก่อสร้าง</p>	<p>- โครงการประสานงานให้หน่วยงานที่เกี่ยวข้องเข้ามารับเศษวัสดุก่อสร้างเป็นประจำ โดยจะไม่กองเก็บเศษวัสดุก่อสร้างไว้หน้างานเป็นเวลานาน</p> <p>- โครงการจัดให้มีการใช้ผ้าใบปิดคลุมรถบรรทุกที่ใช้ขนส่งวัสดุก่อสร้าง เพื่อป้องกันการร่วงหล่นของวัสดุก่อสร้างลงบนถนนที่ใช้เป็นเส้นทางขนส่ง</p> <p>- โครงการจัดให้มีการตรวจสอบเครื่องยนต์ของรถที่ใช้ในการขนส่งวัสดุก่อสร้างให้อยู่ในสภาพดีอยู่เสมอ เพื่อลดการเกิดมลพิษ</p> <p>- โครงการจัดให้มีพื้นที่สำหรับล้างล้อ และทำความสะอาดล้อรถบรรทุกขนส่งวัสดุก่อสร้าง ก่อนเข้า-ออก บริเวณพื้นที่โครงการทุกครั้ง เพื่อป้องกันการฟุ้งกระจายของฝุ่นละอองจากรถบรรทุก</p> <p>- โครงการจัดให้มีการทำความสะอาดล้อรถบรรทุกขนส่งวัสดุก่อสร้าง ก่อนเข้า-ออก บริเวณพื้นที่โครงการทุกครั้ง เพื่อป้องกันการฟุ้งกระจายของฝุ่นละอองจากรถบรรทุก</p>	- - - - -	<p>- ดังภาพผนวกที่ 5</p> <p>- ดังภาพที่ 10</p> <p>- ดังภาพผนวกที่ 6</p> <p>- ดังภาพที่ 11</p> <p>- ดังภาพที่ 11</p>

ตารางที่ 3.1-1 (ต่อ) สรุปผลการปฏิบัติตามมาตรการป้องกันและแก้ไขผลกระทบสิ่งแวดล้อม โครงการ The Aspen Tree Residences (ระยะก่อสร้าง)

ของบริษัท รอยัล แอสเพน เอ็มคิวดีซี ทาวน์ จำกัด

องค์ประกอบทางสิ่งแวดล้อม และคุณค่าต่างๆ	มาตรการป้องกันและแก้ไขผลกระทบสิ่งแวดล้อม	รายละเอียดการปฏิบัติตามมาตรการฯ	ปัญหา/อุปสรรค และการแก้ไข	เอกสารอ้างอิง รูปภาพหรือเอกสาร
1.2 คุณภาพอากาศ (ต่อ)	<p>2. จัดให้มีพนักงานคอยกวาดเศษดิน ทราบ บริเวณปากทางเข้า-ออกพื้นที่ก่อสร้างโครงการ</p> <p>6. มาตรการด้านการจัดการของเสีย</p> <p>- กำชับผู้รับเหมามีให้เผาทำลายวัสดุมูลฝอยในพื้นที่ก่อสร้าง</p> <p>7. มาตรการด้านการก่อสร้าง</p> <p>1. ติดตั้ง Mesh Sheet (แบบกันไฟลาม) ตั้งแต่ชั้นล่างจนถึงชั้นสูงสุดโดยรอบอาคารเพื่อป้องกันฝุ่นละอองฟุ้งกระจายไปยังอาคารใกล้เคียง</p> <p>2. จัดให้มีการวางแผนกองวัสดุในบริเวณพื้นที่ก่อสร้างโครงการเท่าที่จำเป็น</p> <p>3. โครงการใช้เทคนิคการก่อสร้างให้เป็นระบบสำเร็จรูปหรือกึ่งสำเร็จรูป ที่มีการหล่อคอนกรีตในพื้นที่ก่อสร้างให้น้อยที่สุด</p>	<p>- โครงการจัดให้มีการทำความสะอาดบริเวณทางเข้า-ออกและบริเวณภายในพื้นที่โครงการเป็นประจำ</p> <p>- โครงการกำชับให้ผู้รับเหมาควบคุมไม่ให้คนงานเผาทำลายวัสดุมูลฝอยในพื้นที่ก่อสร้าง พร้อมทั้งติดป้ายเตือน “ห้ามเผาขยะ หรือเศษวัสดุก่อสร้าง ภายในพื้นที่โครงการ”</p> <p>- โครงการได้จัดให้มีการติดตั้งผ้าใบกันฝุ่น (Mesh Sheet) ปิดคลุมรอบตัวอาคาร เพื่อป้องกันฝุ่นที่เกิดจากการก่อสร้างออกสู่ภายนอก</p> <p>- โครงการวางแผนกองวัสดุในบริเวณพื้นที่ก่อสร้างโครงการเท่าที่จำเป็น</p> <p>- โครงการได้มีการใช้วัสดุสำเร็จรูปในการก่อสร้าง เพื่อลดกิจกรรมการผสมคอนกรีตในพื้นที่โครงการที่ก่อให้เกิดการฟุ้งกระจายของปูน</p>	<p>-</p> <p>-</p> <p>-</p> <p>-</p> <p>-</p> <p>-</p>	<p>- ดังภาพที่ 8</p> <p>- ดังภาพที่ 12</p> <p>- ดังภาพที่ 13</p> <p>- ดังภาพผนวกที่ 4</p> <p>- ดังภาพที่ 14</p>

ตารางที่ 3.1-1 (ต่อ) สรุปผลการปฏิบัติตามมาตรการป้องกันและแก้ไขผลกระทบสิ่งแวดล้อม โครงการ The Aspen Tree Residences (ระยะก่อสร้าง)

ของบริษัท รอยัล แอสเพน เอ็มคิวดีซี ทาวน์ จำกัด

องค์ประกอบทางสิ่งแวดล้อม และคุณค่าต่างๆ	มาตรการป้องกันและแก้ไขผลกระทบสิ่งแวดล้อม	รายละเอียดการปฏิบัติตามมาตรการฯ	ปัญหา/อุปสรรค และการแก้ไข	เอกสารอ้างอิง รูปภาพหรือเอกสาร
1.2 คุณภาพอากาศ (ต่อ)	8. มาตรการด้านการขนดิน 1. การกระทำใด ๆ ที่อาจก่อให้เกิดมลภาวะต้องจัดทำในพื้นที่ที่คลุมผ้าใบหรือในห้องที่มีหลังคาและผนังปิดด้านข้างอีก 3 ด้าน 2. บริเวณปากทางเข้า-ออก ต้องปิดทึบตลอดเวลาโดยเปิดเฉพาะเมื่อมีรถเข้า-ออก และต้องรักษาพื้นผิวให้สะอาดปราศจากเศษหิน ดิน ทราย หรือฝุ่น ตกค้างจนการก่อสร้างแล้วเสร็จ 3. จัดให้มีพนักงานคอยกวาดเศษดิน ทราย ที่ตกหล่นบริเวณด้านหน้าโครงการ และบริเวณใกล้เคียงโดยในกรณีที่มีเศษดินเปื้อกตกหล่นต้องทำความสะอาด โดยใช้ น้ำฉีดและกวาดพื้นให้สะอาดโดยทันที	- โครงการจัดให้มีการใช้ผ้าใบปิดคลุมรถบรรทุกที่ใช้ขนส่งวัสดุก่อสร้าง เพื่อป้องกันการร่วงหล่นของวัสดุก่อสร้างลงบนถนนที่ใช้เป็นเส้นทางขนส่ง และจัดให้มีพื้นที่เฉพาะสำหรับงานที่ก่อให้เกิดมลภาวะ - โครงการจัดให้มีประตูปิดทึบบริเวณทางเข้า-ออกพื้นที่โครงการ พร้อมทั้งจัดให้มีการทำความสะอาดบริเวณทางเข้า-ออกพื้นที่โครงการอย่างสม่ำเสมอ - โครงการจัดให้มีการทำความสะอาดบริเวณทางเข้า-ออก และบริเวณใกล้เคียง ในกรณีที่มีเศษดินเปื้อกตกหล่น จะทำความสะอาดโดยใช้น้ำฉีดและกวาดพื้นให้สะอาดโดยทันที	- - -	- ดังภาพที่ 10 และภาพที่ 15 - ดังภาพที่ 8 และภาพที่ 16 - ดังภาพที่ 8

ตารางที่ 3.1-1 (ต่อ) สรุปผลการปฏิบัติตามมาตรการป้องกันและแก้ไขผลกระทบสิ่งแวดล้อม โครงการ The Aspen Tree Residences (ระยะก่อสร้าง)

ของบริษัท รอยัล แอสเพน เอ็มคิวดีซี ทาวน์ จำกัด

องค์ประกอบทางสิ่งแวดล้อมและคุณค่าต่างๆ	มาตรการป้องกันและแก้ไขผลกระทบสิ่งแวดล้อม	รายละเอียดการปฏิบัติตามมาตรการฯ	ปัญหา/อุปสรรคและการแก้ไข	เอกสารอ้างอิงรูปภาพหรือเอกสาร
1.3 เสียง	<p>1. กำหนดช่วงเวลาการทำงานที่ก่อให้เกิดเสียงดัง และความสั่นสะเทือน ได้แก่ การเจาะเสาเข็มการก่อสร้างฐานราก เป็นต้น ในวันจันทร์-วันเสาร์ช่วงเวลา 08.00-18.00 น. โดยจะหยุดการก่อสร้างตั้งแต่เวลา 17.00 น. แต่ช่วงเวลาล่วงหน้านั้นจะเป็นการเก็บงานรวมถึงการทำความสะอาด จนถึงเวลา 18.00 น. และให้คนงานก่อสร้างออกนอกพื้นที่โครงการก่อนเวลา 18.00 น. ในกรณีมีความจำเป็นจะต้องดำเนินการก่อสร้างเกินเวลาในกิจกรรมก่อสร้างที่ต่อเนื่องเป็นครั้งคราว โดยต้องเป็นกิจกรรมเฉพาะการเทปูนเพื่อทำฐานรากอาคารเท่านั้น ต้องแจ้งผู้ที่อยู่อาศัยใกล้เคียงให้ทราบล่วงหน้าอย่างน้อย 3 วัน และต้องได้รับอนุญาตจากหน่วยงานที่ให้อนุญาต แต่ทั้งนี้จะต้องไม่เกินเวลา 20.00 น. สำหรับวันอาทิตย์และวันหยุดนักขัตฤกษ์จะไม่มีการทำงานใด ๆ</p> <p>2. จัดให้มีรั้ว Metal Sheet ความสูง 6 เมตร โดยรอบแนวเขตที่ดิน ซึ่งจะช่วยลดระดับเสียงเมื่อผ่านแนวรั้วลงได้ประมาณ 25 dB(A) และลดระดับเสียงเมื่ออ้อมแนวรั้วลงได้ในช่วง 15.8-22.0 dB(A) (ซึ่งระดับเสียงที่ลดลงเมื่ออ้อมผ่าน ขอมรับได้สูงสุดเท่ากับ 25 dB(A))</p>	<p>- โครงการกำหนดเวลาทำงานในวันจันทร์-วันเสาร์เวลา 08.00-18.00 น. โดยหยุดการก่อสร้างตั้งแต่เวลา 17.00 น. ช่วงหลังจากนั้นเป็นการเก็บงานและทำความสะอาด และให้คนงานออกจากพื้นที่โครงการก่อนเวลา 18.00 น. ในกรณีที่มีความจำเป็นต้องทำงานเกินเวลาที่กำหนด โครงการได้ดำเนินการแจ้งผู้ที่อยู่อาศัยใกล้เคียงให้ทราบล่วงหน้าอย่างน้อย 3 วัน และขออนุญาตจากหน่วยงานที่ให้อนุญาตเรียบร้อยแล้ว</p> <p>- โครงการจัดให้มีการติดตั้งรั้วชั่วคราว Metal sheet สูง 6 เมตร รอบแนวเขตพื้นที่โครงการ ซึ่งระดับเสียงที่ลดลงเมื่ออ้อมผ่าน ขอมรับได้สูงสุดเท่ากับ 25 dB(A)</p>	<p>-</p> <p>-</p>	<p>- ดังภาพที่ 17 และภาคผนวกที่ 9</p> <p>- ดังภาพที่ 2</p>

ตารางที่ 3.1-1 (ต่อ) สรุปผลการปฏิบัติตามมาตรการป้องกันและแก้ไขผลกระทบสิ่งแวดล้อม โครงการ The Aspen Tree Residences (ระยะก่อสร้าง)

ของบริษัท รอยัล แอสเพน เอ็มคิวดีซี ทาวน์ จำกัด

องค์ประกอบทางสิ่งแวดล้อม และคุณค่าต่างๆ	มาตรการป้องกันและแก้ไขผลกระทบสิ่งแวดล้อม	รายละเอียดการปฏิบัติตามมาตรการฯ	ปัญหา/อุปสรรค และการแก้ไข	เอกสารอ้างอิง รูปภาพหรือเอกสาร
1.3 เสียง (ต่อ)	3. ในช่วงกิจกรรมงานโครงสร้างและสถาปัตยกรรมรวมระบบสาธารณูปโภค และงานตกแต่งภายในและภายนอก จัดให้มีผนังกันเสียงที่ติดตั้งแผ่นกันเสียง Metal Sheet (หรือวัสดุเทียบเท่า) ความสูง 2.4-6 เมตร ห่างจากจุดกำเนิดเสียง 1-6 เมตร ในการก่อสร้างชั้นที่ 1-13 ลดระดับเสียงเมื่อผ่านแนวรั้วลงได้ประมาณ 25 dB(A) และลดระดับเสียงเมื่ออ้อมผ่านรั้วได้ในช่วง 5:3 dB(A) (ซึ่งระดับเสียงที่ลดลงเมื่ออ้อมผ่านยอมรับได้สูงสุดเท่ากับ 25 dB(A))	- ปัจจุบันโครงการได้มีการติดตั้งกระจกอะลูมิเนียม และวัสดุประกอบสำเร็จรูปรอบตัวอาคารแล้ว	-	- ดังภาพที่ 1
	4. ก่อสร้างฐานรากโดยใช้เสาเข็มเจาะ เพื่อป้องกันผลกระทบต่อผู้อยู่ใกล้เคียง	- ปัจจุบันโครงการอยู่ในช่วงงานโครงสร้าง ขณะช่วงงานดังกล่าวโครงการปฏิบัติตามมาตรการที่กำหนดอย่างเคร่งครัด	-	- ดังภาพที่ 1
	5. ไม่ทำกิจกรรมต่าง ๆ ที่ก่อให้เกิดเสียงดังพร้อมกันในเวลาเดียวกัน	- โครงการกำชับผู้รับเหมาให้ควบคุมกิจกรรมการก่อสร้างที่ก่อให้เกิดเสียงดังอย่างเคร่งครัด	-	-
	6. ลดจำนวนของเครื่องจักรที่ใช้งานบริเวณที่อยู่ใกล้เคียงกัน	- โครงการกำชับผู้รับเหมาให้ควบคุมกิจกรรมการก่อสร้างที่ก่อให้เกิดเสียงดังอย่างเคร่งครัด	-	-
	7. เลือกใช้เครื่องมือ อุปกรณ์ และวิธีการก่อสร้างที่ก่อให้เกิดเสียงรบกวนน้อยที่สุด	- โครงการเลือกใช้เครื่องมือ อุปกรณ์ และวิธีการก่อสร้างที่ก่อให้เกิดเสียงรบกวนน้อยที่สุด	-	-

ตารางที่ 3.1-1 (ต่อ) สรุปผลการปฏิบัติตามมาตรการป้องกันและแก้ไขผลกระทบสิ่งแวดล้อม โครงการ The Aspen Tree Residences (ระยะก่อสร้าง)

ของบริษัท รอยัล แอสเพน เอ็มคิวดีซี ทาวน์ จำกัด

องค์ประกอบทางสิ่งแวดล้อม และคุณค่าต่างๆ	มาตรการป้องกันและแก้ไขผลกระทบสิ่งแวดล้อม	รายละเอียดการปฏิบัติตามมาตรการฯ	ปัญหา/อุปสรรค และการแก้ไข	เอกสารอ้างอิง รูปภาพหรือเอกสาร
1.2 เสียง (ต่อ)	8. อุปกรณ์และเครื่องจักรกลที่มีการใช้งานเป็นครั้งคราวให้ ดับเครื่องหรือเบาลงระหว่างการพัก	- โครงการกำชับคนงานให้ดับเครื่องหรือเบาลง ระหว่างการพัก พร้อมทั้งติดป้ายเตือน “ดับเครื่องจักร/ เครื่องยนต์เมื่อไม่ใช้งาน”	-	- ดังภาพที่ 18
	9. ใช้อุปกรณ์เครื่องจักรที่ได้รับการบำรุงรักษาอย่างดีเท่านั้น และต้องได้รับการดูแลอย่างสม่ำเสมอในระหว่างการก่อสร้าง	- โครงการจัดให้มีการตรวจสอบสภาพเครื่องจักร ให้มี สภาพพร้อมใช้งานอยู่เสมอ หากพบว่าเครื่องจักรชำรุด ไม่ พร้อมใช้งาน โครงการจะดำเนินการซ่อมแซมโดยทันที	-	- ดังภาพผนวกที่ 7
	10. ใช้น้ำมันหล่อลื่นช่วยลดการเสียดสีระหว่างชิ้นส่วนของ เครื่องจักร	- โครงการจัดให้มีการตรวจสอบสภาพเครื่องจักร ให้มี สภาพพร้อมใช้งานอยู่เสมอ หากพบว่าเครื่องจักรชำรุด ไม่ พร้อมใช้งาน โครงการจะดำเนินการซ่อมแซมโดยทันที	-	- ดังภาพผนวกที่ 7
	11. ผู้รับเหมาควบคุมคนงานก่อสร้างไม่ให้ส่งเสียงดังรบกวน ผู้อาศัยใกล้เคียง	- โครงการกำชับผู้รับเหมาให้ควบคุมคนงานก่อสร้างไม่ให้ ส่งเสียงดังรบกวนผู้อาศัยใกล้เคียง	-	-
	12. ในการขนส่งวัสดุก่อสร้างเข้ามาในพื้นที่โครงการ โครงการต้องกำชับผู้รับเหมาให้ดำเนินการขนส่งให้ถูกต้อง ตามหลักการขนย้าย และควบคุมคนงานไม่ให้มีการโยนวัสดุ อุปกรณ์ก่อสร้าง เช่น เหล็กเส้น ซึ่งการกระทำดังกล่าวจะ ก่อให้เกิดเสียงดัง	- โครงการกำชับให้ผู้รับเหมากำกับคนงานให้ดำเนินการ ขนส่งให้ถูกต้องตามหลักการขนย้าย และควบคุมคนงาน ไม่ให้มีการโยนวัสดุ อุปกรณ์ก่อสร้าง เช่น เหล็กเส้น ซึ่งการ กระทำดังกล่าวจะก่อให้เกิดเสียงดัง	-	-

ตารางที่ 3.1-1 (ต่อ) สรุปผลการปฏิบัติตามมาตรการป้องกันและแก้ไขผลกระทบสิ่งแวดล้อม โครงการ The Aspen Tree Residences (ระยะก่อสร้าง)

ของบริษัท รอยัล แอสเพน เอ็มคิวดีซี ทาวน์ จำกัด

องค์ประกอบทางสิ่งแวดล้อม และคุณค่าต่างๆ	มาตรการป้องกันและแก้ไขผลกระทบสิ่งแวดล้อม	รายละเอียดการปฏิบัติตามมาตรการฯ	ปัญหา/อุปสรรค และการแก้ไข	เอกสารอ้างอิง รูปภาพหรือเอกสาร
1.3 เสียง (ต่อ)	<p>13. จัดให้มีบริษัทควบคุมงานก่อสร้างควบคุมผู้รับเหมาให้ปฏิบัติตามมาตรการที่ระบุไว้ในรายงานการประเมินผลกระทบสิ่งแวดล้อมที่ได้รับการเห็นชอบอย่างเคร่งครัด</p> <p>14. จัดให้มีการติดตั้งป้ายแจ้งการก่อสร้างโครงการ โดยระบุชื่อ เบอร์โทรศัพท์ของผู้รับผิดชอบในการควบคุมการก่อสร้าง และเจ้าหน้าที่ของหน่วยงานอนุญาต (เทศบาลเมืองบางแก้ว) ที่ควบคุมการก่อสร้าง เพื่อให้ผู้ที่อยู่ใกล้เคียงและที่สัญจรผ่านไปมาสามารถติดต่อได้โดยตรงในกรณีที่ได้รับผลกระทบจากการก่อสร้างโครงการ</p>	<p>- โครงการมอบหมายให้บริษัท ฤทธา จำกัด ควบคุมงานก่อสร้าง และผู้รับเหมาให้ปฏิบัติตามมาตรการที่ระบุไว้ในรายงานการประเมินผลกระทบสิ่งแวดล้อมที่ได้รับการเห็นชอบอย่างเคร่งครัด</p> <p>- โครงการจัดให้มีป้ายแสดงรายละเอียดโครงการ ระบุชื่อ เบอร์โทรศัพท์ ของผู้รับผิดชอบการควบคุมการก่อสร้าง เจ้าของโครงการ พร้อมทั้งติดป้ายแสดงเบอร์โทรสำหรับเหตุฉุกเฉินไว้บริเวณด้านหน้าโครงการ</p>	- -	- - ดังภาพที่ 4 และภาพที่ 5
1.4 ความสั่นสะเทือน	1. ก่อนก่อสร้างโครงการอย่างน้อย 1 เดือน ผู้รับเหมาต้องแจ้งผู้พักอาศัยข้างเคียง โดยทำการสำรวจถ่ายภาพสภาพรื้อกำแพง และตัวอาคาร ก่อนการทำระบบป้องกันดินพังเพื่อรับผิชอบชดเชยค่าเสียหาย/ซ่อมแซม ให้คืนสภาพเดิมหากเกิดการแตกร้าวขึ้น และให้หมายเลขโทรศัพท์ของเจ้าหน้าที่ที่ควบคุมการก่อสร้างเพื่อให้สามารถติดต่อกับโครงการได้โดยตรง	- ก่อนเริ่มดำเนินการก่อสร้าง โครงการได้ดำเนินการสำรวจถ่ายภาพสภาพรื้อ กำแพง และตัวอาคาร ของบ้านข้างเคียง พื้นที่โครงการ เพื่อโครงการจะรับผิดชอบชดเชยค่าเสียหาย/ซ่อมแซมให้คืนสภาพเดิม หากตรวจสอบแล้วว่าความเสียหายดังกล่าวเกิดจากกิจกรรมการก่อสร้างของโครงการ	-	- ดังภาคผนวกที่ 10

ตารางที่ 3.1-1 (ต่อ) สรุปผลการปฏิบัติตามมาตรการป้องกันและแก้ไขผลกระทบสิ่งแวดล้อม โครงการ The Aspen Tree Residences (ระยะก่อสร้าง)

ของบริษัท รอยัล แอสเพน เอ็มคิวดีซี ทาวน์ จำกัด

องค์ประกอบทางสิ่งแวดล้อม และคุณค่าต่างๆ	มาตรการป้องกันและแก้ไขผลกระทบสิ่งแวดล้อม	รายละเอียดการปฏิบัติตามมาตรการฯ	ปัญหา/อุปสรรค และการแก้ไข	เอกสารอ้างอิง รูปภาพหรือเอกสาร
1.4 ความสั่นสะเทือน (ต่อ)	<p>2. กำหนดช่วงเวลาการทำงานที่ก่อให้เกิดเสียงดัง และความสั่นสะเทือน ได้แก่ การเจาะเสาเข็มการก่อสร้างฐานราก เป็นต้น ในวันจันทร์-วันเสาร์ ช่วงเวลา 08.00-18.00 น. โดยจะหยุดการก่อสร้างตั้งแต่เวลา 17.00 น. แต่ช่วงเวลาลงจากนั้นจะเป็นการเก็บงานรวมถึงการทำความสะอาด จนถึงเวลา 18.00 น. และให้คนงานก่อสร้างออกนอกพื้นที่โครงการก่อนเวลา 18.00 น. ในกรณีที่มีความจำเป็นจะต้องดำเนินการก่อสร้างเกินเวลาในกิจกรรมก่อสร้างที่ต่อเนื่องเป็นครั้งคราว โดยต้องเป็นกิจกรรมเฉพาะการเทปูนเพื่อทำฐานรากอาคารเท่านั้น ต้องแจ้งผู้ที่อยู่อาศัยใกล้เคียงให้ทราบล่วงหน้าอย่างน้อย 3 วัน และต้องได้รับอนุญาตจากหน่วยงานที่ให้อนุญาต แต่ทั้งนี้จะต้องไม่เกินเวลา 20.00 น. สำหรับวันอาทิตย์และวันหยุดนักขัตฤกษ์จะไม่มีการทำงานใด ๆ</p> <p>3. จัดให้มีการประกันภัยความรับผิดชอบกฎหมายต่อชีวิตร่างกาย และทรัพย์สินของบุคคลภายนอก โดยแสดงสำเนารายการกรมธรรม์ประกันภัยดังกล่าวไว้ในที่เปิดเผยและเห็นได้ง่ายภายในพื้นที่ก่อสร้าง</p>	<p>- โครงการกำหนดเวลาทำงานในวันจันทร์-วันเสาร์เวลา 08.00-18.00 น. โดยหยุดการก่อสร้างตั้งแต่เวลา 17.00 น. ช่วงหลังจากนั้นเป็นการเก็บงานและทำความสะอาด และให้คนงานออกจากพื้นที่โครงการก่อนเวลา 18.00 น. ในกรณีที่มีความจำเป็นต้องทำงานเกินเวลาที่กำหนดโครงการได้ดำเนินการแจ้งผู้ที่อยู่อาศัยใกล้เคียงให้ทราบล่วงหน้าอย่างน้อย 3 วัน และขออนุญาตจากหน่วยงานที่ให้อนุญาตเรียบร้อยแล้ว</p> <p>- โครงการจัดให้มีการประกันภัยความรับผิดชอบกฎหมายต่อชีวิตร่างกาย และทรัพย์สินของบุคคลภายนอก โดยแสดงสำเนารายการกรมธรรม์ประกันภัยดังกล่าวไว้บริเวณด้านหน้าพื้นที่โครงการ</p>	<p>-</p> <p>-</p>	<p>- ดังภาพที่ 17 และภาคผนวกที่ 9</p> <p>- ดังภาพที่ 19 และภาคผนวกที่ 11</p>

ตารางที่ 3.1-1 (ต่อ) สรุปผลการปฏิบัติตามมาตรการป้องกันและแก้ไขผลกระทบสิ่งแวดล้อม โครงการ The Aspen Tree Residences (ระยะก่อสร้าง)

ของบริษัท รอยัล แอสเพน เอ็มคิวดีซี ทาวน์ จำกัด

องค์ประกอบทางสิ่งแวดล้อม และคุณค่าต่างๆ	มาตรการป้องกันและแก้ไขผลกระทบสิ่งแวดล้อม	รายละเอียดการปฏิบัติตามมาตรการฯ	ปัญหา/อุปสรรค และการแก้ไข	เอกสารอ้างอิง รูปภาพหรือเอกสาร
1.4 ความสัมพันธ์ (ต่อ)	<p>4. จัดให้มีวิศวกรดูแลการก่อสร้างอย่างใกล้ชิด และควบคุมการก่อสร้างให้ถูกต้องตามหลักวิศวกรรม ให้ส่งผลกระทบต่อพื้นที่ข้างเคียงน้อยที่สุด</p> <p>5. จัดจ้างผู้รับเหมาที่มีคุณภาพ ตลอดจนจัดให้มีบริษัทควบคุมงานก่อสร้างให้ปฏิบัติตามมาตรการที่ระบุไว้ในรายงานการประเมินผลกระทบสิ่งแวดล้อมที่ได้รับความเห็นชอบอย่างเคร่งครัด</p> <p>6. จัดให้มีการติดตั้งป้ายแจ้งการก่อสร้างโครงการ โดยระบุชื่อ เบอร์โทรศัพท์ของผู้รับผิดชอบในการควบคุมการก่อสร้าง และเจ้าหน้าที่ของหน่วยงานอนุญาต (เทศบาลเมืองบางแก้ว) ที่ควบคุมการก่อสร้าง เพื่อให้ผู้ที่อยู่ใกล้เคียงและที่สัญจรผ่านไปมาสามารถติดต่อได้โดยตรงในกรณีที่ได้รับผลกระทบจากการก่อสร้างโครงการ</p>	<p>- โครงการจัดให้มีวิศวกรดูแลการก่อสร้างอย่างใกล้ชิด และควบคุมการก่อสร้างให้ถูกต้องตามหลักวิศวกรรม ให้ส่งผลกระทบต่อพื้นที่ข้างเคียงน้อยที่สุด</p> <p>- โครงการจัดจ้างผู้รับเหมาที่มีคุณภาพ ตลอดจนจัดให้มีบริษัทควบคุมงานก่อสร้างให้ปฏิบัติตามมาตรการที่ระบุไว้ในรายงานการประเมินผลกระทบสิ่งแวดล้อมที่ได้รับความเห็นชอบอย่างเคร่งครัด</p> <p>- โครงการจัดให้มีป้ายแสดงรายละเอียดโครงการ ระบุชื่อ เบอร์โทรศัพท์ ของผู้รับผิดชอบการควบคุมการก่อสร้างเจ้าของโครงการ พร้อมทั้งติดป้ายแสดงเบอร์โทรสำหรับเหตุฉุกเฉินไว้บริเวณด้านหน้าโครงการ</p>	<p>-</p> <p>-</p> <p>-</p>	<p>- ดังภาพที่ 59</p> <p>-</p> <p>- ดังภาพที่ 4 และภาพที่ 5</p>

ตารางที่ 3.1-1 (ต่อ) สรุปผลการปฏิบัติตามมาตรการป้องกันและแก้ไขผลกระทบสิ่งแวดล้อม โครงการ The Aspen Tree Residences (ระยะก่อสร้าง)

ของบริษัท รอยัล แอสเพน เอ็มคิวดีซี ทาวน์ จำกัด

องค์ประกอบทางสิ่งแวดล้อม และคุณค่าต่างๆ	มาตรการป้องกันและแก้ไขผลกระทบสิ่งแวดล้อม	รายละเอียดการปฏิบัติตามมาตรการฯ	ปัญหา/อุปสรรค และการแก้ไข	เอกสารอ้างอิง รูปภาพหรือเอกสาร
1.5 การพังทลายของดิน	1. ก่อนก่อสร้างโครงการผู้รับเหมาต้องแจ้งผู้พักอาศัยข้างเคียง โดยทำการสำรวจถ่ายภาพสภาพรั้ว กำแพงบ้าน และตัวอาคารพร้อมทำเอกสารเพื่อให้แต่ละฝ่ายเก็บไว้ฝ่ายละ 1 ชุด ก่อนการจัดทำเสาเข็มของอาคารเพื่อรับผิชอบชดเชยค่าเสียหาย/ซ่อมแซม ให้คืนสภาพเดิมหากเกิดการแตกร้าวขึ้น และให้หมายเลขโทรศัพท์ของเจ้าหน้าที่ควบคุมการก่อสร้าง เพื่อให้สามารถติดต่อกับโครงการได้โดยตรง	- ก่อนเริ่มดำเนินการก่อสร้าง โครงการได้ดำเนินการสำรวจถ่ายภาพสภาพรั้ว กำแพง และตัวอาคาร ของบ้านข้างเคียงพื้นที่โครงการ เพื่อโครงการจะรับผิดชอบชดเชยค่าเสียหาย/ซ่อมแซมให้คืนสภาพเดิม หากตรวจสอบแล้วพบว่าความเสียหายดังกล่าวเกิดจากกิจกรรมการก่อสร้างของโครงการ	-	- ดังภาคผนวกที่ 10
	2. ก่อสร้างอาคารโครงการโดยใช้เสาเข็มเจาะเพื่อป้องกันผลกระทบต่อผู้อยู่ใกล้เคียง	- ปัจจุบันโครงการอยู่ในช่วงงานโครงสร้าง ขณะช่วงงานดังกล่าวโครงการปฏิบัติตามมาตรการที่กำหนดอย่างเคร่งครัด	-	- ดังภาพที่ 1
	3. จัดให้มีการประกันภัยความรับผิดชอบกฎหมายต่อชีวิตร่างกาย และทรัพย์สินของบุคคลภายนอก และแสดงสำเนาตารางกรมธรรม์ประกันภัยดังกล่าวไว้ในที่เปิดเผย และเห็นได้ง่ายภายในพื้นที่ก่อสร้าง	- โครงการจัดให้มีการประกันภัยความรับผิดชอบกฎหมายต่อชีวิตร่างกาย และทรัพย์สินของบุคคลภายนอก โดยแสดงสำเนาตารางกรมธรรม์ประกันภัยดังกล่าวไว้บริเวณด้านหน้าพื้นที่โครงการ	-	- ดังภาพที่ 19 และภาคผนวกที่ 11
	4. จัดให้มีผู้ควบคุมการก่อสร้าง เพื่อควบคุมผู้รับเหมาให้ปฏิบัติตามมาตรการที่ระบุไว้ในรายงานการประเมินผลกระทบสิ่งแวดล้อมที่ได้รับความเห็นชอบอย่างเคร่งครัด	- โครงการมอบหมายให้บริษัท ฤทธา จำกัด ควบคุมงานก่อสร้าง เพื่อควบคุมผู้รับเหมาให้ปฏิบัติตามมาตรการที่ระบุไว้ในรายงานการประเมินผลกระทบสิ่งแวดล้อมที่ได้รับความเห็นชอบอย่างเคร่งครัด	-	-

ตารางที่ 3.1-1 (ต่อ) สรุปผลการปฏิบัติตามมาตรการป้องกันและแก้ไขผลกระทบสิ่งแวดล้อม โครงการ The Aspen Tree Residences (ระยะก่อสร้าง)

ของบริษัท รอยัล แอสเพน เอ็มคิวดีซี ทาวน์ จำกัด

องค์ประกอบทางสิ่งแวดล้อม และคุณค่าต่างๆ	มาตรการป้องกันและแก้ไขผลกระทบสิ่งแวดล้อม	รายละเอียดการปฏิบัติตามมาตรการฯ	ปัญหา/อุปสรรค และการแก้ไข	เอกสารอ้างอิง รูปภาพหรือเอกสาร
1.6 คุณภาพน้ำ	1.จัดให้มีห้องส้วมสำหรับคนงานก่อสร้างให้เพียงพอจำนวน 40 ห้อง โดยตั้งอยู่บริเวณด้านทิศตะวันออกของพื้นที่โครงการ จำนวน 15 ห้อง และบริเวณด้านทิศใต้ของพื้นที่โครงการ จำนวน 25 ห้อง	- โครงการจัดให้มีห้องน้ำสำหรับคนงานที่มีจำนวนเพียงพอต่อจำนวนคนงาน โดยตั้งอยู่บริเวณด้านทิศตะวันออกและบริเวณด้านทิศใต้ของพื้นที่โครงการ	-	- ดังภาพที่ 20
	2.จัดให้มีถังบำบัดน้ำเสียสำเร็จรูป จำนวน 2 ชุด ออกแบบให้สามารถรองรับน้ำเสียได้ 30 ลูกบาศก์เมตร/วัน จำนวน 1 ชุด และ 20 ลูกบาศก์เมตร/วัน จำนวน 1 ชุด บำบัดน้ำเสียให้มีค่า BOD ในน้ำทิ้งไม่เกิน 20 มิลลิกรัม/ลิตร ก่อนระบายออกสู่บึงน้ำที่อยู่ในพื้นที่การระจำยอมบริเวณด้านทิศตะวันตกของโครงการต่อไป	- โครงการจัดให้มีถังบำบัดน้ำเสียสำเร็จรูป จำนวน 2 ชุด บำบัดน้ำเสียก่อนระบายน้ำออกสู่แหล่งน้ำที่อยู่ในพื้นที่การระจำยอมบริเวณด้านทิศตะวันตกของโครงการต่อไป	-	- ดังภาพที่ 21
	3.จัดให้มีคนงานดูแลความสะอาดห้องส้วม และบริเวณห้องส้วมสม่ำเสมอตลอดเวลา	- โครงการจัดให้มีคนงานดูแล ทำความสะอาดห้องน้ำเป็นประจำ	-	- ดังภาพที่ 22
	4. ประสานให้รถสูบตะกอนของเอกชนที่ให้บริการสูบล้างปฏิภูมในพื้นที่เทศบาลเมืองบางแก้วมาสูบตะกอนไปกำจัดเมื่อเต็ม	- โครงการได้ประสานงานหน่วยงานเอกชนให้มาสูบล้างปฏิภูมไปกำจัด	-	- ดังภาคผนวกที่ 13
	5.จัดให้มีพนักงานดูแลความสะอาดห้องน้ำ และดูแลระบบบำบัดน้ำเสียให้ทำงานได้อย่างมีประสิทธิภาพ	- โครงการจัดให้มีพนักงานดูแลความสะอาดห้องน้ำ และเจ้าหน้าที่ดูแลระบบบำบัดน้ำเสียให้ทำงานได้อย่างมีประสิทธิภาพ	-	- ดังภาพที่ 22 และภาพที่ 23

ตารางที่ 3.1-1 (ต่อ) สรุปผลการปฏิบัติตามมาตรการป้องกันและแก้ไขผลกระทบสิ่งแวดล้อม โครงการ The Aspen Tree Residences (ระยะก่อสร้าง)

ของบริษัท รอยัล แอสเพน เอ็มคิวดีซี ทาวน์ จำกัด

องค์ประกอบทางสิ่งแวดล้อม และคุณค่าต่างๆ	มาตรการป้องกันและแก้ไขผลกระทบสิ่งแวดล้อม	รายละเอียดการปฏิบัติตามมาตรการฯ	ปัญหา/อุปสรรค และการแก้ไข	เอกสารอ้างอิง รูปภาพหรือเอกสาร
1.6 คุณภาพน้ำ (ต่อ)	6. จัดให้มีการใช้น้ำยาฆ่าเชื้อโรคและน้ำยาดับกลิ่นสำหรับทำความสะอาดห้องน้ำคนงาน	- โครงการจัดให้มีคนงานดูแล ทำความสะอาดห้องน้ำเป็นประจำ และจัดให้มีการใช้น้ำยาฆ่าเชื้อโรคและน้ำยาดับกลิ่นสำหรับทำความสะอาดห้องน้ำคนงาน	-	- ดังภาพที่ 22
2. ทรัพยากรสิ่งแวดล้อมทางชีวภาพ				
	- ดำเนินการตามมาตรการป้องกันและแก้ไขผลกระทบต่อทรัพยากรสิ่งแวดล้อมทางกายภาพ ได้แก่ คุณภาพอากาศ เสียง ความสั่นสะเทือน การพังทลายของดิน คุณภาพน้ำและคุณค่าการใช้ประโยชน์ของมนุษย์ อย่างเคร่งครัดเพื่อไม่ก่อให้เกิดผลกระทบต่อสิ่งแวดล้อมทางชีวภาพ	- โครงการดำเนินการตามมาตรการป้องกันและแก้ไขผลกระทบต่อทรัพยากรสิ่งแวดล้อมทางกายภาพ ได้แก่ คุณภาพอากาศ เสียง ความสั่นสะเทือน การพังทลายของดิน คุณภาพน้ำและคุณค่าการใช้ประโยชน์ของมนุษย์ อย่างเคร่งครัดเพื่อไม่ก่อให้เกิดผลกระทบต่อสิ่งแวดล้อมทางชีวภาพ	-	-
3. คุณค่าการใช้ประโยชน์ของมนุษย์				
3.1 น้ำใช้	1. จัดให้มีการสำรองน้ำใช้อย่างน้อย 45 ลูกบาศก์เมตร/วัน (สำรองน้ำได้อย่างน้อย 1 วัน) 2. กำชับให้คนงานใช้น้ำอย่างประหยัด	- โครงการจัดให้มีการสำรองน้ำใช้ โดยถังสำรองน้ำติดตั้งอยู่บริเวณทิศใต้ของโครงการ และบริเวณแนวรั้วของโครงการ - โครงการกำชับผู้รับเหมาให้กำชับคนงานใช้น้ำอย่างประหยัด พร้อมทั้งติดป้ายรณรงค์การใช้น้ำอย่างประหยัด และจัดให้มีการตรวจการรั่วซึมของเส้นท่อประปา	- -	- ดังภาพที่ 24 - ดังภาพที่ 25 และภาพที่ 26

ตารางที่ 3.1-1 (ต่อ) สรุปผลการปฏิบัติตามมาตรการป้องกันและแก้ไขผลกระทบสิ่งแวดล้อม โครงการ The Aspen Tree Residences (ระยะก่อสร้าง)

ของบริษัท รอยัล แอสเพน เอ็มคิวดีซี ทาวน์ จำกัด

องค์ประกอบทางสิ่งแวดล้อม และคุณค่าต่างๆ	มาตรการป้องกันและแก้ไขผลกระทบสิ่งแวดล้อม	รายละเอียดการปฏิบัติตามมาตรการฯ	ปัญหา/อุปสรรค และการแก้ไข	เอกสารอ้างอิง รูปภาพหรือเอกสาร
3.2 น้ำเสีย	- ปฏิบัติตามมาตรการป้องกันและแก้ไขผลกระทบสิ่งแวดล้อมที่ระบุในหัวข้อ 1.6 เรื่องคุณภาพน้ำอย่างเคร่งครัด	- โครงการปฏิบัติตามมาตรการป้องกันและแก้ไขผลกระทบสิ่งแวดล้อมที่ระบุในหัวข้อ 1.6 เรื่องคุณภาพน้ำอย่างเคร่งครัด	-	- ดังภาพที่ 21-23
3.3 การระบายน้ำและการ ป้องกันน้ำท่วม	- จัดให้มีรางระบายน้ำชั่วคราว ความกว้าง 0.50 เมตร ความลึก 0.20-0.60 เมตร ความลาดเอียง 1 : 500 โดยรอบพื้นที่โครงการ เพื่อรวบรวมน้ำเข้าบ่อพักน้ำพร้อมตะแกรงดักขยะ เพื่อให้ตะกอนดินหรือเศษหิน กรวด ทราย ที่ไหลมากับน้ำฝนตกตะกอน ก่อนระบายออกสู่บึงน้ำที่อยู่ในพื้นที่การระจายอมบริเวณด้านทิศตะวันตกของโครงการต่อไป	- โครงการจัดให้มีรางระบายน้ำชั่วคราว โดยรอบพื้นที่โครงการ เพื่อรวบรวมน้ำเข้าบ่อพักน้ำ พร้อมตะแกรงดักขยะ เพื่อให้ตะกอนดินหรือเศษหิน กรวด ทราย ที่ไหลมากับน้ำฝนตกตะกอน ก่อนระบายออกสู่แหล่งน้ำที่อยู่ในพื้นที่การระจายอมบริเวณด้านทิศตะวันตกของโครงการต่อไป	-	- ดังภาพที่ 27 ภาพที่ 28 และ ภาพที่ 29
3.4 การจัดการมูลฝอย	1. มาตรการด้านการจัดการเศษวัสดุก่อสร้าง - ใช้ผ้าใบคลุมรถบรรทุกที่ใช้ขนส่งเศษวัสดุก่อสร้างเพื่อป้องกันการร่วงหล่นลงบนถนน - จัดพรมน้ำบริเวณพื้นที่ก่อสร้างหรือบริเวณที่ทำให้เกิดฝุ่นตลอดระยะเวลาก่อสร้างเพื่อป้องกันฝุ่นละอองฟุ้งกระจายขณะขนย้าย	- โครงการจัดให้มีการใช้ผ้าใบปิดคลุมรถบรรทุกที่ใช้ขนส่งวัสดุก่อสร้าง เพื่อป้องกันการร่วงหล่นของวัสดุก่อสร้างลงบนถนนที่ใช้เป็นเส้นทางขนส่ง - โครงการจัดให้มีการฉีดพรมน้ำบริเวณภายในพื้นที่โครงการ และกิจกรรมที่อาจก่อให้เกิดการฟุ้งกระจายของฝุ่นละอองเป็นประจำ	- -	- ดังภาพที่ 10 - ดังภาพที่ 7

ตารางที่ 3.1-1 (ต่อ) สรุปผลการปฏิบัติตามมาตรการป้องกันและแก้ไขผลกระทบสิ่งแวดล้อม โครงการ The Aspen Tree Residences (ระยะก่อสร้าง)

ของบริษัท รอยัล แอสเพน เอ็มคิวดีซี ทาวน์ จำกัด

องค์ประกอบทางสิ่งแวดล้อมและคุณค่าต่างๆ	มาตรการป้องกันและแก้ไขผลกระทบสิ่งแวดล้อม	รายละเอียดการปฏิบัติตามมาตรการฯ	ปัญหา/อุปสรรคและการแก้ไข	เอกสารอ้างอิงรูปภาพหรือเอกสาร
3.4 การจัดการมูลฝอย (ต่อ)	<ul style="list-style-type: none"> - กำหนดช่วงเวลาในการขนส่ง ในช่วงเวลา 10.00-15.00 น. ซึ่งอยู่นอกช่วงเวลาเร่งด่วน และเจ้าพนักงานตำรวจท้องที่อนุญาตให้รถบรรทุกสามารถสัญจรบริเวณโครงการได้ - ไม่นำเศษวัสดุก่อสร้างไปทิ้งในพื้นที่สาธารณะหรือสถานที่ที่อาจส่งผลกระทบต่อผู้พักอาศัยอยู่ในบริเวณนั้น ๆ 	<ul style="list-style-type: none"> - โครงการกำหนดช่วงเวลาในการขนส่ง ในช่วงเวลา 10.00-15.00 น. ซึ่งอยู่นอกช่วงเวลาเร่งด่วน - โครงการกำชับผู้รับเหมาให้ควบคุมคนงานให้ทิ้งเศษวัสดุก่อสร้างในพื้นที่ที่กำหนดไว้เท่านั้น 	<ul style="list-style-type: none"> - - 	<ul style="list-style-type: none"> - ดังภาพที่ 30 -
	<p>2. มาตรการด้านการจัดการมูลฝอยจากคนงานก่อสร้าง</p> <ul style="list-style-type: none"> - จัดเตรียมถังรองรับมูลฝอยขนาด 240 ลิตร จำนวน 10 ถัง วางไว้ในบริเวณก่อสร้าง และในแต่ละวันต้องจัดให้มีผู้รับผิดชอบในการรวบรวมมูลฝอยตามจุดต่าง ๆ เพื่อให้รถเก็บขนมูลฝอยของเทศบาลเมืองบางแก้ว มาเก็บขนไปกำจัดต่อไป - กำชับให้คนงานทิ้งมูลฝอยลงในภาชนะรองรับที่ได้จัดเตรียมไว้อย่างเคร่งครัด - จัดให้มีเจ้าหน้าที่คอยตรวจสอบความสะอาดของที่ติดตั้งมูลฝอย พื้นที่พักขยะและกำชับให้พนักงานปฏิบัติตามหลักสุขอนามัยอย่างเคร่งครัด เพื่อป้องกันกลิ่นรบกวนผู้พักอาศัยใกล้เคียง 	<ul style="list-style-type: none"> - โครงการจัดให้มีถังรองรับมูลฝอย และจัดให้มีผู้รับผิดชอบในการรวบรวมมูลฝอยตามจุดต่าง ๆ ไว้บริเวณจุดคัดแยกขยะของโครงการ เพื่อให้รถเก็บขนมูลฝอยของเอกชน มาเก็บขนไปกำจัดต่อไป - โครงการกำชับผู้รับเหมาให้คนงานทิ้งมูลฝอยลงในภาชนะรองรับที่ได้จัดเตรียมไว้อย่างเคร่งครัด พร้อมทั้งติดป้ายรณรงค์การทิ้งขยะให้ถูกที่ และถูกประเภท - โครงการจัดให้มีเจ้าหน้าที่คอยตรวจสอบความสะอาดของถังมูลฝอย พื้นที่พักขยะและกำชับให้พนักงานปฏิบัติตามหลักสุขอนามัยอย่างเคร่งครัด เพื่อป้องกันกลิ่นรบกวนผู้พักอาศัยใกล้เคียง 	<ul style="list-style-type: none"> - - - 	<ul style="list-style-type: none"> - ดังภาพที่ 31 ภาพที่ 32 และภาคผนวกที่ 12 - ดังภาพที่ 33 - ดังภาพที่ 32

ตารางที่ 3.1-1 (ต่อ) สรุปผลการปฏิบัติตามมาตรการป้องกันและแก้ไขผลกระทบสิ่งแวดล้อม โครงการ The Aspen Tree Residences (ระยะก่อสร้าง)

ของบริษัท รอยัล แอสเพน เอ็มคิวดีซี ทาวน์ จำกัด

องค์ประกอบทางสิ่งแวดล้อมและคุณค่าต่างๆ	มาตรการป้องกันและแก้ไขผลกระทบสิ่งแวดล้อม	รายละเอียดการปฏิบัติตามมาตรการฯ	ปัญหา/อุปสรรคและการแก้ไข	เอกสารอ้างอิงรูปภาพหรือเอกสาร
	<ul style="list-style-type: none"> - หากบริเวณพื้นที่พักขยะของโครงการส่งผลกระทบด้านกลิ่นรบกวน โครงการต้องจัดหาวิธีหรือสารเคมีทางชีวภาพมาช่วยกำจัดกลิ่น - ควบคุมไม่ให้มีสัตว์พาหะนำโรคในพื้นที่โครงการหากพบต้องกำจัดทันที 	<ul style="list-style-type: none"> - หากบริเวณพื้นที่พักขยะของโครงการส่งผลกระทบด้านกลิ่นรบกวน โครงการจะจัดหาวิธีหรือสารเคมีทางชีวภาพมาช่วยกำจัดกลิ่น - โครงการควบคุมไม่ให้มีสัตว์พาหะนำโรคในพื้นที่โครงการ หากพบจะกำจัดทันที 	<p>-</p> <p>-</p>	<p>-</p> <p>-</p>
3.5 ระบบไฟฟ้า	- กำชับให้คนงานใช้ไฟฟ้าอย่างประหยัด	- โครงการกำชับผู้รับเหมาให้คนงานใช้ไฟฟ้าอย่างประหยัด พร้อมทั้งติดป้ายรณรงค์การใช้ไฟฟ้าอย่างประหยัด	-	- ดังภาพที่ 34
3.6 การป้องกันอัคคีภัย	<p>1.จัดให้มีถังดับเพลิงเคมีชนิดมือถืออย่างเพียงพอ เพื่อเตรียมความพร้อมกรณีเกิดเหตุเพลิงไหม้</p> <p>2.กำหนดพื้นที่สูบบุหรี่ให้เป็นสัดส่วน โดยติดป้ายเตือนห้ามสูบบุหรี่ในที่ห้ามสูบอย่างชัดเจน พร้อมกำหนดมาตรการบทลงโทษสำหรับผู้ฝ่าฝืนอย่างชัดเจน</p> <p>3.ติดป้ายแนะนำการใช้อุปกรณ์แต่ละตัวไว้บริเวณที่อุปกรณ์ติดตั้งอยู่ เพื่อให้ผู้ที่อยู่ใกล้ที่เกิดเหตุสามารถใช้ได้ทันที</p>	<ul style="list-style-type: none"> - โครงการติดตั้งถังดับเพลิงเคมีตามจุดต่าง ๆ ของโครงการอย่างเพียงพอ พร้อมทั้งจัดให้มีการตรวจสอบสภาพถังดับเพลิงเป็นประจำ เพื่อเตรียมความพร้อมกรณีเกิดเหตุเพลิงไหม้ - โครงการจัดให้มีพื้นที่สำหรับสูบบุหรี่ พร้อมทั้งติดป้ายเตือนห้ามสูบบุหรี่ในพื้นที่ที่ห้ามสูบ - โครงการติดป้ายแนะนำการใช้อุปกรณ์ดับเพลิงไว้บริเวณที่อุปกรณ์ติดตั้งอยู่ เพื่อให้ผู้ที่อยู่ใกล้ที่เกิดเหตุสามารถใช้งานได้ทันที 	<p>-</p> <p>-</p> <p>-</p>	<p>- ดังภาพที่ 35 และภาคผนวกที่ 14</p> <p>- ดังภาพที่ 36 และภาพที่ 37</p> <p>- ดังภาพที่ 35</p>

ตารางที่ 3.1-1 (ต่อ) สรุปผลการปฏิบัติตามมาตรการป้องกันและแก้ไขผลกระทบสิ่งแวดล้อม โครงการ The Aspen Tree Residences (ระยะก่อสร้าง)

ของบริษัท รอยัล แอสเพน เอ็มคิวดีซี ทาวน์ จำกัด

องค์ประกอบทางสิ่งแวดล้อม และคุณค่าต่างๆ	มาตรการป้องกันและแก้ไขผลกระทบสิ่งแวดล้อม	รายละเอียดการปฏิบัติตามมาตรการฯ	ปัญหา/อุปสรรค และการแก้ไข	เอกสารอ้างอิง รูปภาพหรือเอกสาร
3.6 การป้องกันอัคคีภัย (ต่อ)	4. จัดอบรมและซ้อมการอพยพคนกรณีเพลิงไหม้โดยติดต่อ ประสานฝ่ายงานป้องกันและบรรเทาสาธารณภัยเทศบาล เมืองบางแก้ว ให้มาจัดอบรมและซักซ้อมแผนอพยพหนีไฟ ให้กับเจ้าหน้าที่และคนงานในโครงการอย่างน้อยปีละ 1 ครั้ง 5. จัดให้มีการติดหมายเลขโทรศัพท์ของฝ่ายงานป้องกันและ บรรเทาสาธารณภัย เทศบาลเมืองบางแก้ว โรงพยาบาลพริ้น สุพรรณภูมิ โรงพยาบาลส่งเสริมสุขภาพตำบลบางแก้ว และ สถานีตำรวจภูธรบางแก้ว ภายในพื้นที่ก่อสร้างให้เห็นอย่าง ชัดเจน เพื่อให้ผู้ที่อยู่ใกล้เคียงที่เกิดเหตุสามารถแจ้งหน่วยงาน ดังกล่าวได้ทันที	- โครงการจัดกิจกรรมอบรมและซักซ้อมการอพยพคนกรณี เพลิงไหม้ โดยดำเนินการฝึกอบรมในวันที่ 11 ธันวาคม 2565 - โครงการติดป้ายเบอร์โทรสำหรับเหตุฉุกเฉิน ไว้บริเวณ ด้านหน้าโครงการเรียบร้อยแล้ว	- -	- ดังภาพที่ 61 - ดังภาพที่ 5
3.7 การจราจร	1. จัดให้มีการติดตั้งป้ายแจ้งการก่อสร้างโครงการ โดยระบุ ชื่อ เบอร์โทรศัพท์ของผู้รับผิดชอบในการควบคุมการ ก่อสร้าง เจ้าของโครงการและเจ้าหน้าที่ของหน่วยงาน อนุญาต (เทศบาลเมืองบางแก้ว) ที่ควบคุมการก่อสร้างเพื่อให้ ผู้ที่อยู่ใกล้เคียงและที่สัญจรผ่านไปมาสามารถติดต่อได้ โดยตรงในกรณีที่ได้รับผลกระทบจากการก่อสร้างโครงการ	- โครงการจัดให้มีป้ายแสดงรายละเอียดโครงการ ระบุชื่อ เบอร์โทรศัพท์ ของผู้รับผิดชอบการควบคุมการก่อสร้าง เจ้าของโครงการ พร้อมทั้งติดป้ายแสดงเบอร์โทรสำหรับ เหตุฉุกเฉินไว้บริเวณด้านหน้าโครงการ	-	- ดังภาพที่ 4 และ ภาพที่ 5

ตารางที่ 3.1-1 (ต่อ) สรุปผลการปฏิบัติตามมาตรการป้องกันและแก้ไขผลกระทบสิ่งแวดล้อม โครงการ The Aspen Tree Residences (ระยะก่อสร้าง)

ของบริษัท รอยัล แอสเพน เอ็มคิวดีซี ทาวน์ จำกัด

องค์ประกอบทางสิ่งแวดล้อมและคุณค่าต่างๆ	มาตรการป้องกันและแก้ไขผลกระทบสิ่งแวดล้อม	รายละเอียดการปฏิบัติตามมาตรการฯ	ปัญหา/อุปสรรคและการแก้ไข	เอกสารอ้างอิงรูปภาพหรือเอกสาร
3.7 การจราจร (ต่อ)	2. ติดป้ายประชาสัมพันธ์บริเวณด้านข้างรถขนส่งคนโดยสารของบริษัทผู้รับเหมา พร้อมเบอร์โทรศัพท์ติดต่อ เพื่อให้ผู้พักอาศัยใกล้เคียงและผู้สัญจรที่ใช้เส้นทางร่วมกับรถขนส่งคนโดยสารได้รับทราบข้อมูล และสามารถติดต่อกับผู้รับเหมาได้โดยตรง ในกรณีที่มีความเดือดร้อนจากการขนส่งคนโดยสาร	- โครงการจัดให้มีการติดป้ายระบุชื่อบริษัทผู้รับเหมา พร้อมเบอร์โทรศัพท์ติดต่อบริเวณรถบรรทุก เพื่อให้ผู้ที่ใช้เส้นทางร่วมกับรถขนส่งวัสดุก่อสร้างได้รับทราบข้อมูล และสามารถติดต่อกับผู้รับเหมาได้โดยตรง ในกรณีที่ได้รับความเดือดร้อนจากการขนส่งวัสดุก่อสร้างของโครงการ	-	- ดังภาพที่ 38
	3. จัดให้มีป้ายชื่อโครงการ และลูกศรแสดงทิศทางการเข้า-ออกโครงการ ให้สามารถมองเห็นได้อย่างชัดเจนในระยะเวลาที่สามารถชะลอเพื่อเลี้ยวรถเข้าสู่พื้นที่โครงการได้อย่างปลอดภัย	- โครงการติดตั้งป้ายแสดงทางเข้าพื้นที่โครงการให้สามารถมองเห็นได้อย่างชัดเจนในระยะเวลาที่สามารถชะลอเพื่อเลี้ยวรถเข้าสู่พื้นที่โครงการได้อย่างปลอดภัย	-	- ดังภาพที่ 39
	4. ติดตั้งป้ายสัญญาณจราจรต่าง ๆ อาทิ ป้ายชะลอความเร็ว เขตก่อสร้าง ทางซำรุด เป็นต้น ทั้งในพื้นที่โครงการและบริเวณทางเข้า-ออกพื้นที่โครงการ	- โครงการติดตั้งป้ายจราจรต่าง ๆ ในพื้นที่โครงการ และบริเวณทางเข้า-ออกพื้นที่โครงการ	-	- ดังภาพที่ 40
	5. ติดตั้งสัญญาณไฟเตือน ไฟกระพริบ และป้ายการจราจรชั่วคราว บริเวณทางเข้า-ออกโครงการให้สามารถมองเห็นได้อย่างชัดเจนทั้งในช่วงเวลากลางวันและกลางคืน (หากจำเป็น)	- โครงการติดตั้งสัญญาณไฟกระพริบบริเวณทางเข้า-ออกด้านหน้าโครงการ ให้สามารถมองเห็นได้อย่างชัดเจนทั้งในช่วงเวลากลางวันและกลางคืน	-	- ดังภาพที่ 41
	6. จัดให้มีเจ้าหน้าที่ดูแลความปลอดภัย เพื่ออำนวยความสะดวกด้านการจราจรเมื่อมีการเข้า - ออกโครงการ	- โครงการจัดให้มีเจ้าหน้าที่รักษาความปลอดภัย คอยดูแลและอำนวยความสะดวกด้านการจราจรเมื่อมีการเข้า - ออกโครงการ	-	- ดังภาพที่ 42

ตารางที่ 3.1-1 (ต่อ) สรุปผลการปฏิบัติตามมาตรการป้องกันและแก้ไขผลกระทบสิ่งแวดล้อม โครงการ The Aspen Tree Residences (ระยะก่อสร้าง)

ของบริษัท รอยัล แอสเพน เอ็มคิวดีซี ทาวน์ จำกัด

องค์ประกอบทางสิ่งแวดล้อมและคุณค่าต่างๆ	มาตรการป้องกันและแก้ไขผลกระทบสิ่งแวดล้อม	รายละเอียดการปฏิบัติตามมาตรการฯ	ปัญหา/อุปสรรคและการแก้ไข	เอกสารอ้างอิงรูปภาพหรือเอกสาร
3.7 การจราจร (ต่อ)	<p>7. กำหนดช่วงเวลาในการขนส่งในช่วงเวลา 10.00-15.00 น. ซึ่งอยู่นอกช่วงเวลาเร่งด่วน และพนักงานตำรวจท้องที่อนุญาตให้รถบรรทุกสามารถสัญจรบริเวณโครงการได้</p> <p>8. จัดให้มีเจ้าหน้าที่รักษาความปลอดภัยคอยอำนวยความสะดวกให้กับรถที่จะเข้าหรือออกจากโครงการ ให้สามารถเข้า-ออกโครงการได้โดยสะดวกและปลอดภัยไม่กีดขวางการจราจรบนถนนภาระจำยอมและถนนทางหลวงแผ่นดินหมายเลข 34 (ถนนเทพรัตน) บริเวณใกล้เคียงโครงการ โดยให้ความสำคัญกับรถยนต์ที่สัญจรบนถนนสาธารณะเป็นหลัก</p> <p>9. จัดให้มีพื้นที่สำหรับจอดรถบรรทุกไว้ภายในโครงการ เพื่อเป็นพื้นที่จอดรถสำหรับขนส่งวัสดุก่อสร้างและรับ-ส่งคนงานก่อสร้าง พร้อมทั้งห้ามไม่ให้จอดรถขนส่งวัสดุก่อสร้างบนถนนภาระจำยอมและถนนทางหลวงแผ่นดินหมายเลข 34 (ถนนเทพรัตน) โดยเด็ดขาด</p> <p>10. ตรวจสอบสภาพยานพาหนะ และเครื่องจักรต่าง ๆ ที่นำมาใช้ในงานก่อสร้างให้มีสภาพดีอยู่เสมอเพื่อป้องกันมิให้ยานพาหนะหรือเครื่องจักรเหล่านั้นเกิดการชำรุดบกพร่องขณะใช้งาน</p>	<p>- โครงการกำหนดช่วงเวลาในการขนส่ง ในช่วงเวลา 10.00-15.00 น. ซึ่งอยู่นอกช่วงเวลาเร่งด่วน</p> <p>- โครงการจัดให้มีเจ้าหน้าที่รักษาความปลอดภัย คอยดูแลและอำนวยความสะดวกด้านการจราจรให้สามารถเข้า-ออกโครงการได้โดยสะดวกและปลอดภัยไม่กีดขวางการจราจรบนถนนภาระจำยอมและถนนทางหลวงแผ่นดินหมายเลข 34 (ถนนเทพรัตน) บริเวณใกล้เคียงโครงการ โดยให้ความสำคัญกับรถยนต์ที่สัญจรบนถนนสาธารณะเป็นหลัก</p> <p>- โครงการจัดให้มีพื้นที่สำหรับจอดรถบรรทุกไว้ภายในโครงการ พร้อมให้เจ้าหน้าที่รักษาความปลอดภัยคอยควบคุมไม่ให้จอดรถขนส่งวัสดุก่อสร้างบนถนนภาระจำยอมและถนนทางหลวงแผ่นดินหมายเลข 34 (ถนนเทพรัตน) โดยเด็ดขาด</p> <p>- โครงการจัดให้มีการตรวจสอบเครื่องยนต์ของรถที่ใช้ในการขนส่งวัสดุก่อสร้าง และตรวจสอบเครื่องจักรให้อยู่ในสภาพดีและพร้อมใช้งานอยู่เสมอ เพื่อลดการเกิดมลพิษและอุบัติเหตุ</p>	<p>-</p> <p>-</p> <p>-</p> <p>-</p>	<p>- ดังภาพที่ 30</p> <p>- ดังภาพที่ 42</p> <p>- ดังภาพที่ 42 และภาพที่ 43</p> <p>- ดังภาคผนวกที่ 6 และภาคผนวกที่ 7</p>

ตารางที่ 3.1-1 (ต่อ) สรุปผลการปฏิบัติตามมาตรการป้องกันและแก้ไขผลกระทบสิ่งแวดล้อม โครงการ The Aspen Tree Residences (ระยะก่อสร้าง)

ของบริษัท รอยัล แอสเพน เอ็มคิวดีซี ทาวน์ จำกัด

องค์ประกอบทางสิ่งแวดล้อมและคุณค่าต่างๆ	มาตรการป้องกันและแก้ไขผลกระทบสิ่งแวดล้อม	รายละเอียดการปฏิบัติตามมาตรการฯ	ปัญหา/อุปสรรคและการแก้ไข	เอกสารอ้างอิงรูปภาพหรือเอกสาร
3.7 การจราจร (ต่อ)	11. จัดให้มีการรวบรวมสถิติอุบัติเหตุ สาเหตุของการเกิดอุบัติเหตุ และความเสียหายที่เกิดขึ้นจากยานพาหนะที่เกี่ยวข้องกับกิจกรรมการก่อสร้างของโครงการตลอดระยะเวลาการก่อสร้าง	- โครงการรวบรวมสถิติอุบัติเหตุ สาเหตุของการเกิดอุบัติเหตุ และความเสียหายที่เกิดขึ้นจากยานพาหนะที่เกี่ยวข้องกับกิจกรรมการก่อสร้าง โดยระยะเวลาตั้งแต่เริ่มดำเนินการก่อสร้างจนถึงปัจจุบัน (เดือนพฤศจิกายน 2564) ยังไม่มีรายงานการเกิดอุบัติเหตุ	-	- ดังภาพที่ 60 และภาคผนวกที่ 15
4. คุณค่าคุณภาพชีวิต				
4.1 การมีส่วนร่วมของประชาชน	- ปฏิบัติตามมาตรการป้องกันและแก้ไขผลกระทบด้านต่าง ๆ ได้แก่ ด้านกายภาพ ชีวภาพ และคุณค่าการใช้ประโยชน์ของมนุษย์ เพื่อให้ไม่ส่งผลกระทบต่อผู้ที่อยู่ใกล้เคียงและชุมชนโดยรอบ	- โครงการปฏิบัติตามมาตรการป้องกันและแก้ไขผลกระทบด้านต่าง ๆ ได้แก่ ด้านกายภาพ ชีวภาพ และคุณค่าการใช้ประโยชน์ของมนุษย์ เพื่อให้ไม่ส่งผลกระทบต่อผู้ที่อยู่ใกล้เคียงและชุมชนโดยรอบ	-	-
4.2 ผลกระทบทางสังคม	1.ปฏิบัติตามมาตรการป้องกันและแก้ไขผลกระทบด้านต่าง ๆ ได้แก่ ด้านกายภาพ ชีวภาพ และคุณค่าการใช้ประโยชน์ของมนุษย์ เพื่อให้ไม่ส่งผลกระทบต่อผู้ที่อยู่ใกล้เคียง 2.ไม่อนุญาตให้คนงานพักค้างคืนในพื้นที่โครงการเด็ดขาด แต่ทั้งนี้ จัดให้มีคนงานประมาณ 2 คน ที่ทำหน้าที่ควบคุมสไตร์เวลากลางคืน นอกจากนี้ จะจัดให้มีเจ้าหน้าที่รักษาความปลอดภัยประมาณ 2 คน ทำหน้าที่รักษาความปลอดภัยในพื้นที่โครงการ	- โครงการปฏิบัติตามมาตรการป้องกันและแก้ไขผลกระทบด้านต่าง ๆ ได้แก่ ด้านกายภาพ ชีวภาพ และคุณค่าการใช้ประโยชน์ของมนุษย์ เพื่อให้ไม่ส่งผลกระทบต่อผู้ที่อยู่ใกล้เคียง - โครงการไม่อนุญาตให้คนงานพักค้างคืนในพื้นที่โครงการเด็ดขาด โดยโครงการจัดให้มีเจ้าหน้าที่รักษาความปลอดภัย ทำหน้าที่รักษาความปลอดภัยในพื้นที่โครงการ	- -	- - ดังภาพที่ 44

ตารางที่ 3.1-1 (ต่อ) สรุปผลการปฏิบัติตามมาตรการป้องกันและแก้ไขผลกระทบสิ่งแวดล้อม โครงการ The Aspen Tree Residences (ระยะก่อสร้าง)

ของบริษัท รอยัล แอสเพน เอ็มคิวดีซี ทาวน์ จำกัด

องค์ประกอบทางสิ่งแวดล้อม และคุณค่าต่างๆ	มาตรการป้องกันและแก้ไขผลกระทบสิ่งแวดล้อม	รายละเอียดการปฏิบัติตามมาตรการฯ	ปัญหา/อุปสรรค และการแก้ไข	เอกสารอ้างอิง รูปภาพหรือเอกสาร
4.2 ผลกระทบทางสังคม (ต่อ)	3.จัดให้มีป้ายประชาสัมพันธ์บริเวณหน้าพื้นที่บ้านพัก คนงาน โดยระบุ ชื่อบริษัทผู้รับเหมา/ผู้ควบคุมงานพร้อม เบอร์โทรศัพท์ติดต่อ เพื่อให้ผู้พักอาศัยที่อยู่ใกล้เคียงพื้นที่ บ้านพักคนงานก่อสร้างได้รับทราบข้อมูลและสามารถ ติดต่อกับผู้รับเหมาผู้ควบคุมได้โดยตรงในกรณีได้รับความ เดือดร้อนจากบ้านพักคนงาน	- โครงการติดตั้งป้ายประชาสัมพันธ์บริเวณหน้าพื้นที่บ้านพัก คนงาน โดยระบุ ชื่อบริษัทผู้รับเหมา/ผู้ควบคุมงานพร้อม เบอร์โทรศัพท์ติดต่อ เพื่อให้ผู้พักอาศัยที่อยู่ใกล้เคียงพื้นที่ บ้านพักคนงานก่อสร้างได้รับทราบข้อมูลและสามารถติดต่อ กับผู้รับเหมาผู้ควบคุมได้โดยตรงในกรณีได้รับความ เดือดร้อนจากบ้านพักคนงาน	-	- ดังภาพที่ 44
	4.สำหรับด้านความปลอดภัยในชีวิตและทรัพย์สินและ สวัสดิการของประชาชน โครงการได้จัดให้มีระบบรักษา ความปลอดภัยภายในโครงการ ดังนี้ - จัดให้มีเจ้าหน้าที่รักษาความปลอดภัยภายในโครงการ ตลอด 24 ชั่วโมง	- โครงการจัดให้มีเจ้าหน้าที่รักษาความปลอดภัยภายใน โครงการตลอด 24 ชั่วโมง	-	- ดังภาพที่ 42
	- จัดให้มีกล้องวงจรปิด CCTV ทั่วบริเวณโดยรอบ โครงการ พร้อมทั้งมีห้องควบคุมกล้องวงจรปิดดังกล่าว เพื่อใช้ในการตรวจสอบความเรียบร้อยและความปลอดภัย ภายในโครงการ	- โครงการจัดให้มีกล้องวงจรปิด CCTV ทั่วบริเวณโดยรอบ โครงการ พร้อมทั้งมีห้องควบคุมกล้องวงจรปิดดังกล่าว เพื่อ ใช้ในการตรวจสอบความเรียบร้อยและความปลอดภัยภายใน โครงการ	-	- ดังภาพที่ 45

ตารางที่ 3.1-1 (ต่อ) สรุปผลการปฏิบัติตามมาตรการป้องกันและแก้ไขผลกระทบสิ่งแวดล้อม โครงการ The Aspen Tree Residences (ระยะก่อสร้าง)

ของบริษัท รอยัล แอสเพน เอ็มคิวดีซี ทาวน์ จำกัด

องค์ประกอบทางสิ่งแวดล้อม และคุณค่าต่างๆ	มาตรการป้องกันและแก้ไขผลกระทบสิ่งแวดล้อม	รายละเอียดการปฏิบัติตามมาตรการฯ	ปัญหา/อุปสรรค และการแก้ไข	เอกสารอ้างอิง รูปภาพหรือเอกสาร
4.2 ผลกระทบทางสังคม (ต่อ)	1.พิจารณารับสมัครงานในชุมชนเข้าทำงานเป็นอันดับแรก เพื่อ ช่วยลดการโยกย้ายของแรงงานต่างถิ่น	- โครงการจะดำเนินการพิจารณารับสมัครงานในชุมชนเข้า ทำงานเป็นอันดับแรก เพื่อช่วยลดการโยกย้ายของแรงงาน ต่างถิ่น	-	-
	2.โครงการจะต้องกำหนดให้มีระเบียบปฏิบัติของพนักงานใน พื้นที่ก่อสร้าง เพื่อป้องกันและลดผลกระทบต่อผู้พักอาศัย ข้างเคียง	- โครงการจัดให้มีกฎระเบียบการปฏิบัติตนในพื้นที่ โครงการ ให้พนักงานปฏิบัติตามอย่างเคร่งครัด เพื่อป้องกัน และลดผลกระทบต่อผู้พักอาศัยข้างเคียง	-	- ดังภาพที่ 46
	1. พิจารณาเลือกพนักงานที่เป็นคนไทยเป็นอันดับแรก	- โครงการจะดำเนินการพิจารณาเลือกพนักงานที่เป็นคนไทย เป็นอันดับแรก	-	- ดังภาคผนวกที่ 16
	2. กรณีรับคนงานต่างด้าวต้องเลือกคนงานที่ได้รับอนุญาต อย่างถูกต้องตามกฎหมายเข้ามาทำงาน และกำหนดให้คนงาน ปฏิบัติตามระเบียบข้อบังคับ เพื่อป้องกันและลดผลกระทบต่อ ชุมชนข้างเคียง	- โครงการเลือกรับคนงานต่างด้าวที่ได้รับอนุญาตอย่าง ถูกต้องตามกฎหมายเข้ามาทำงานเท่านั้น และกำหนดให้ คนงานปฏิบัติตามระเบียบข้อบังคับ เพื่อป้องกันและลด ผลกระทบต่อชุมชนข้างเคียง	-	- ดังภาคผนวกที่ 16
	3.โครงการจะต้องดูแลคนงานก่อสร้างที่เข้ามาทำงานภายใน พื้นที่โครงการ โดยระบุสิทธิเสรีภาพปฏิบัติงานพร้อมติดบัตร แสดงข้อมูลชื่อ สกุล รหัสคนงาน แผนกที่สังกัด รวมถึงการ ตรวจสภาพร่างกายว่าเป็นผู้ที่ปลอดสารเสพติด บันทึกเป็น ลายลักษณ์อักษร พร้อมตรวจสอบได้เสมอ	- โครงการดูแลคนงานก่อสร้างที่เข้ามาทำงานภายในพื้นที่ โครงการ โดยระบุสิทธิเสรีภาพปฏิบัติงานพร้อมติดบัตร แสดงข้อมูลชื่อ สกุล รหัสคนงาน แผนกที่สังกัด รวมถึงการ ตรวจสภาพร่างกายว่าเป็นผู้ที่ปลอดสารเสพติด บันทึกเป็น ลายลักษณ์อักษร พร้อมตรวจสอบได้เสมอ	-	- ดังภาพที่ 47 และ ภาคผนวกที่ 17

ตารางที่ 3.1-1 (ต่อ) สรุปผลการปฏิบัติตามมาตรการป้องกันและแก้ไขผลกระทบสิ่งแวดล้อม โครงการ The Aspen Tree Residences (ระยะก่อสร้าง)

ของบริษัท รอยัล แอสเพน เอ็มคิวดีซี ทาวน์ จำกัด

องค์ประกอบทางสิ่งแวดล้อมและคุณค่าต่างๆ	มาตรการป้องกันและแก้ไขผลกระทบสิ่งแวดล้อม	รายละเอียดการปฏิบัติตามมาตรการฯ	ปัญหา/อุปสรรคและการแก้ไข	เอกสารอ้างอิงรูปภาพหรือเอกสาร
4.2 ผลกระทบทางสังคม (ต่อ)	4. จัดให้มีการขึ้นทะเบียนแรงงานต่างด้าวกับสำนักบริหารแรงงานต่างด้าว เพื่อให้สามารถตรวจสอบประวัติคนงานได้	- โครงการเลือกรับคนงานต่างด้าวที่ได้รับอนุญาตอย่างถูกต้องตามกฎหมายเข้ามาทำงานเท่านั้น	-	- ดังภาพผนวกที่ 16
	1. โครงการจะต้องปฏิบัติตามมาตรการลดผลกระทบในระยะก่อสร้างที่กำหนดไว้อย่างเคร่งครัด	- โครงการจะปฏิบัติตามมาตรการลดผลกระทบในระยะก่อสร้างที่กำหนดไว้อย่างเคร่งครัด	-	-
	2. กำหนดให้มีการจ้างงานและคัดเลือกแรงงานที่ถูกต้องตามกฎหมายเท่านั้น (กรณีเป็นแรงงานต่างด้าว)	- โครงการเลือกรับคนงานต่างด้าวที่ได้รับอนุญาตอย่างถูกต้องตามกฎหมายเข้ามาทำงานเท่านั้น	-	- ดังภาพผนวกที่ 16
	3. กำหนดให้มีการตรวจสอบคนงานก่อนรับเข้าทำงานและหลังรับเข้าทำงานอย่างน้อยปีละ 2 ครั้ง (6 เดือน/ครั้ง) เพื่อป้องกันปัญหาด้านสุขภาพที่อาจเป็นพาหะนำโรคได้	- โครงการดูแลคนงานก่อสร้างที่เข้ามาทำงานภายในพื้นที่โครงการ รวมถึงการตรวจสภาพร่างกายว่าเป็นผู้ที่ปลอดสารเสพติด และป้องกันปัญหาด้านสุขภาพที่อาจเป็นพาหะนำโรคได้	-	- ดังภาพผนวกที่ 17
	4. โครงการต้องกำหนดให้ผู้รับเหมาดูแลสุขอนามัยของคนงาน จัดระเบียบคนงาน รวมทั้งดูแลความสะอาดภายในบ้านพักคนงาน ตลอดจนจัดให้มีการตรวจสอบสุขภาพคนงาน	- โครงการจัดให้มีการดูแลความเป็นระเบียบเรียบร้อยของคนงาน รวมทั้งดูแลความสะอาดภายในบ้านพักคนงาน ตลอดจนจัดให้มีการตรวจสอบสุขภาพคนงาน	-	- ดังภาพที่ 44 และภาพผนวกที่ 17
	1. จัดให้มีเจ้าหน้าที่รักษาความปลอดภัยภายในโครงการตลอด 24 ชั่วโมง	- โครงการจัดให้มีเจ้าหน้าที่รักษาความปลอดภัยภายในโครงการตลอด 24 ชั่วโมง	-	- ดังภาพที่ 42
	2. จัดให้มีกล้องวงจรปิด CCTV ทั่วบริเวณโดยรอบพื้นที่โครงการ เพื่อใช้ในการตรวจสอบความเรียบร้อยและความปลอดภัยภายในโครงการ	- โครงการจัดให้มีกล้องวงจรปิด CCTV ทั่วบริเวณโดยรอบโครงการ พร้อมทั้งมีห้องควบคุมกล้องวงจรปิดดังกล่าวเพื่อใช้ในการตรวจสอบความเรียบร้อยและความปลอดภัยภายในโครงการ	-	- ดังภาพที่ 45

ตารางที่ 3.1-1 (ต่อ) สรุปผลการปฏิบัติตามมาตรการป้องกันและแก้ไขผลกระทบสิ่งแวดล้อม โครงการ The Aspen Tree Residences (ระยะก่อสร้าง)

ของบริษัท รอยัล แอสเพน เอ็มคิวดีซี ทาวน์ จำกัด

องค์ประกอบทางสิ่งแวดล้อมและคุณค่าต่างๆ	มาตรการป้องกันและแก้ไขผลกระทบสิ่งแวดล้อม	รายละเอียดการปฏิบัติตามมาตรการฯ	ปัญหา/อุปสรรคและการแก้ไข	เอกสารอ้างอิงรูปภาพหรือเอกสาร
4.2 ผลกระทบทางสังคม (ต่อ)	<p>3. จัดให้มีถังดับเพลิงเคมีชนิดมือถือไว้ภายในสำนักงานก่อสร้าง และพื้นที่เก็บวัสดุ เพื่อเตรียมความพร้อมกรณีเกิดเหตุเพลิงไหม้</p> <p>4. กำหนดพื้นที่สูบบุหรี่ให้เป็นสัดส่วน โดยติดป้ายเตือนห้ามสูบบุหรี่ในที่ห้ามสูบ พร้อมทั้งกำหนดมาตรการบทลงโทษสำหรับผู้ฝ่าฝืน</p> <p>5. ติดป้ายแนะนำการใช้อุปกรณ์ดับเพลิงแต่ละอันไว้บริเวณที่อุปกรณ์ติดตั้งอยู่ เพื่อให้ผู้ที่อยู่ใกล้ที่เกิดเหตุสามารถใช้ได้ถูกต้องทันที</p> <p>6. ติดต่อประสานกับฝ่ายงานป้องกันและบรรเทาสาธารณภัย เทศบาลเมืองบางแก้ว มาเป็นวิทยากรในการซักซ้อมอพยพหนีไฟ โดยในการซักซ้อมหนีไฟแต่ละครั้ง</p> <p>- ปฏิบัติตามมาตรการป้องกันและแก้ไขผลกระทบสิ่งแวดล้อมที่ระบุในหัวข้อ 3.7 เรื่องจรรยาอย่างเคร่งครัด</p>	<p>- โครงการติดตั้งถังดับเพลิงเคมีตามจุดต่าง ๆ ของโครงการอย่างเพียงพอ พร้อมทั้งจัดให้มีการตรวจสอบสภาพถังดับเพลิงเป็นประจำ เพื่อเตรียมความพร้อมกรณีเกิดเหตุเพลิงไหม้</p> <p>- โครงการจัดให้มีพื้นที่สำหรับสูบบุหรี่ พร้อมทั้งติดป้ายเตือนห้ามสูบบุหรี่ในพื้นที่ที่ห้ามสูบ</p> <p>- โครงการติดป้ายแนะนำการใช้อุปกรณ์ดับเพลิงไว้บริเวณที่อุปกรณ์ติดตั้งอยู่ เพื่อให้ผู้ที่อยู่ใกล้ที่เกิดเหตุสามารถใช้งานได้ทันที</p> <p>- โครงการจัดกิจกรรมอบรมและซักซ้อมการอพยพคนกรณีเพลิงไหม้ โดยดำเนินการฝึกอบรมในวันที่ 11 ธันวาคม 2565</p> <p>- โครงการปฏิบัติตามมาตรการป้องกันและแก้ไขผลกระทบสิ่งแวดล้อมที่ระบุในหัวข้อ 3.7 เรื่องจรรยาอย่างเคร่งครัด</p>	<p>-</p> <p>-</p> <p>-</p> <p>-</p> <p>-</p>	<p>- ดังภาพที่ 35 และภาคผนวกที่ 14</p> <p>- ดังภาพที่ 36 และภาพที่ 37</p> <p>- ดังภาพที่ 35</p> <p>- ดังภาพที่ 61</p> <p>- ดังภาพที่ 4-5 , 38-43, และภาพที่ 60</p>
4.3 ผลกระทบด้านเศรษฐกิจท้องถิ่น	-	-	-	-

ตารางที่ 3.1-1 (ต่อ) สรุปผลการปฏิบัติตามมาตรการป้องกันและแก้ไขผลกระทบสิ่งแวดล้อม โครงการ The Aspen Tree Residences (ระยะก่อสร้าง)

ของบริษัท รอยัล แอสเพน เอ็มคิวดีซี ทาวน์ จำกัด

องค์ประกอบทางสิ่งแวดล้อม และคุณค่าต่างๆ	มาตรการป้องกันและแก้ไขผลกระทบสิ่งแวดล้อม	รายละเอียดการปฏิบัติตามมาตรการฯ	ปัญหา/อุปสรรค และการแก้ไข	เอกสารอ้างอิง รูปภาพหรือเอกสาร
4.4 ผลกระทบด้านสาธารณสุข 1) สุขภาพประชาชนโดยรอบ 1.1) บริเวณพื้นที่ก่อสร้างโครงการ	- ดำเนินการตามมาตรการป้องกันและแก้ไขผลกระทบด้าน กายภาพ ชีวภาพ คุณค่าการใช้ประโยชน์ของมนุษย์อย่าง ครบถ้วน เพื่อป้องกันผลกระทบด้านสุขภาพ - ปฏิบัติตามมาตรการป้องกันและแก้ไขผลกระทบ สิ่งแวดล้อมที่ระบุในหัวข้อ 1.2 เรื่องคุณภาพอากาศอย่าง ครบถ้วน - ปฏิบัติตามมาตรการป้องกันและแก้ไขผลกระทบ สิ่งแวดล้อมที่ระบุในหัวข้อ 1.3 เรื่องเสียง อย่างครบถ้วน - ปฏิบัติตามมาตรการป้องกันและแก้ไขผลกระทบ สิ่งแวดล้อมที่ระบุในหัวข้อ 1.4 เรื่องความสั่นสะเทือนอย่าง ครบถ้วน	- โครงการดำเนินการตามมาตรการป้องกันและแก้ไข ผลกระทบด้านกายภาพ ชีวภาพ คุณค่าการใช้ประโยชน์ของ มนุษย์อย่างครบถ้วน เพื่อป้องกันผลกระทบด้านสุขภาพ - โครงการปฏิบัติตามมาตรการป้องกันและแก้ไขผลกระทบ สิ่งแวดล้อมที่ระบุในหัวข้อ 1.2 เรื่องคุณภาพอากาศ อย่าง ครบถ้วน - โครงการปฏิบัติตามมาตรการป้องกันและแก้ไขผลกระทบ สิ่งแวดล้อมที่ระบุในหัวข้อ 1.3 เรื่องเสียง อย่างครบถ้วน - โครงการปฏิบัติตามมาตรการป้องกันและแก้ไขผลกระทบ สิ่งแวดล้อมที่ระบุในหัวข้อ 1.4 เรื่องความสั่นสะเทือนอย่าง ครบถ้วน	- - - -	- - ดัชนีภาพที่ 4 - 16 - ดัชนีภาพที่ 1-2, 4-5, และภาพที่ 17-18 - ดัชนีภาพที่ 4-5, 17- 19, และภาพที่ 59

ตารางที่ 3.1-1 (ต่อ) สรุปผลการปฏิบัติตามมาตรการป้องกันและแก้ไขผลกระทบสิ่งแวดล้อม โครงการ The Aspen Tree Residences (ระยะก่อสร้าง)

ของบริษัท รอยัล แอสเพน เอ็มคิวดีซี ทาวน์ จำกัด

องค์ประกอบทางสิ่งแวดล้อมและคุณค่าต่างๆ	มาตรการป้องกันและแก้ไขผลกระทบสิ่งแวดล้อม	รายละเอียดการปฏิบัติตามมาตรการฯ	ปัญหา/อุปสรรคและการแก้ไข	เอกสารอ้างอิงรูปภาพหรือเอกสาร
1.1) บริเวณพื้นที่ก่อสร้างโครงการ (ต่อ)	1. ก่อนก่อสร้างโครงการผู้รับเหมาต้องแจ้งเจ้าของอาคารใกล้เคียง โดยทำการสำรวจถ่ายภาพสภาพรั้ว กำแพงบ้าน และตัวอาคารพร้อมทำเอกสารเพื่อให้แต่ละฝ่ายเก็บฝ่ายละ 1 ชุด ก่อนการจัดทำเสาเข็มของอาคารเพื่อรับผิชอบชดเชยค่าเสียหาย/ซ่อมแซม ให้คืนสภาพเดิมหากเกิดการแตกร้าวขึ้น และให้หมายเลขโทรศัพท์ของเจ้าหน้าที่ควบคุมการก่อสร้าง เพื่อให้สามารถติดต่อกับโครงการได้โดยตรง	- ก่อนเริ่มดำเนินการก่อสร้าง โครงการได้ดำเนินการสำรวจถ่ายภาพสภาพรั้ว กำแพง และตัวอาคาร ของบ้านข้างเคียง พื้นที่โครงการ เพื่อโครงการจะรับผิดชอบชดเชยค่าเสียหาย/ซ่อมแซมให้คืนสภาพเดิม หากตรวจสอบแล้วว่าความเสียหายดังกล่าวเกิดจากกิจกรรมการก่อสร้างของโครงการ	-	- ดังภาคผนวกที่ 10
	2. จัดทำรั้วทึบ ความสูง 6 เมตร บริเวณโดยรอบแนวเขตที่ดินของโครงการ โดยติดตั้งป้ายห้ามมิให้ผู้ที่ไม่เกี่ยวข้องเข้าไปภายในบริเวณพื้นที่ก่อสร้าง	- โครงการจัดให้มีการติดตั้งรั้วชั่วคราว Metal sheet สูง 6 เมตร โดยติดป้ายเตือนเขตก่อสร้างบริเวณรั้วรอบแนวเขตพื้นที่โครงการ	-	- ดังภาพที่ 2 และภาพที่ 3
	3. จัดให้มีเจ้าหน้าที่ของโครงการดูแลสภาพรั้วให้มีความสมบูรณ์และมั่นคงแข็งแรง ตลอดระยะเวลาการก่อสร้าง	- โครงการจัดให้มีเจ้าหน้าที่ของโครงการ ดูแลสภาพรั้วให้มีความมั่นคงและแข็งแรง ตลอดระยะเวลาการก่อสร้าง	-	- ดังภาพที่ 49
	4. ตรวจสอบสภาพของเครื่องจักรกลก่อนนำมาใช้งานเพื่อป้องกันอุบัติเหตุ	- โครงการจัดให้มีการตรวจสอบสภาพเครื่องจักร ให้มีสภาพพร้อมใช้งานอยู่เสมอ หากพบว่าเครื่องจักรชำรุด ไม่พร้อมใช้งาน โครงการจะดำเนินการซ่อมแซมโดยทันที	-	- ดังภาคผนวกที่ 7
	5. บริเวณทางเข้า-ออก ต้องมีเจ้าหน้าที่ดูแลการเข้า-ออก ของเจ้าหน้าที่ คนงาน และยานพาหนะต่างๆ ตลอด 24 ชั่วโมง เพื่อความปลอดภัยและเป็นระเบียบเรียบร้อย	- โครงการจัดให้มีเจ้าหน้าที่รักษาความปลอดภัยดูแลการเข้า-ออก ของเจ้าหน้าที่ คนงาน และยานพาหนะต่างๆ เพื่อความปลอดภัยและเป็นระเบียบเรียบร้อยของโครงการ	-	- ดังภาพที่ 42

ตารางที่ 3.1-1 (ต่อ) สรุปผลการปฏิบัติตามมาตรการป้องกันและแก้ไขผลกระทบสิ่งแวดล้อม โครงการ The Aspen Tree Residences (ระยะก่อสร้าง)

ของบริษัท รอยัล แอสเพน เอ็มคิวดีซี ทาวน์ จำกัด

องค์ประกอบทางสิ่งแวดล้อมและคุณค่าต่างๆ	มาตรการป้องกันและแก้ไขผลกระทบสิ่งแวดล้อม	รายละเอียดการปฏิบัติตามมาตรการฯ	ปัญหา/อุปสรรคและการแก้ไข	เอกสารอ้างอิงรูปภาพหรือเอกสาร
1.1) บริเวณพื้นที่ก่อสร้างโครงการ (ต่อ)	<p>6. จัดให้มีการประกันภัยความรับผิดชอบตามกฎหมายต่อชีวิต ร่างกาย และทรัพย์สินของบุคคลภายนอก และแสดงสำเนาตารางกรมธรรม์ประกันภัยดังกล่าวไว้ในที่เปิดเผยและเห็นได้ง่าย ภายในพื้นที่ก่อสร้าง</p> <p>7. ติดป้ายเตือน “อันตราย” ห้ามเข้าก่อนได้รับอนุญาต</p> <p>- ปฏิบัติตามมาตรการป้องกันและแก้ไขผลกระทบสิ่งแวดล้อมที่ระบุในหัวข้อ 3.7 เรื่องการจราจรอย่างเคร่งครัด</p>	<p>- โครงการจัดให้มีการประกันภัยความรับผิดชอบกฎหมายต่อชีวิตร่างกาย และทรัพย์สินของบุคคลภายนอก โดยแสดงสำเนาตารางกรมธรรม์ประกันภัยดังกล่าวไว้บริเวณด้านหน้าพื้นที่โครงการ</p> <p>- โครงการติดตั้งป้ายเตือน “อันตราย” ห้ามเข้าก่อนได้รับอนุญาต</p> <p>- โครงการปฏิบัติตามมาตรการป้องกันและแก้ไขผลกระทบสิ่งแวดล้อมที่ระบุในหัวข้อ 3.7 เรื่องการจราจรอย่างเคร่งครัด</p>	<p>-</p> <p>-</p> <p>-</p>	<p>- ดังภาพที่ 19 และภาคผนวกที่ 11</p> <p>- ดังภาพที่ 3</p> <p>- ดังภาพที่ 4-5 , 38-40, และภาพที่ 60</p>
1.2) บริเวณบ้านพักคนงาน (ภายนอกโครงการ)	<p>1. จัดทำรั้วล้อมรอบบ้านพักคนงานอย่างเป็นสัดส่วน ความสูงอย่างน้อย 2 เมตร และกำหนดให้มีทางเข้า-ออกบ้านพักคนงาน จำนวน 1 จุด เพื่อตรวจสอบและควบคุมการเข้า-ออกของคนงานก่อสร้าง</p> <p>2. กำหนดให้มีเจ้าหน้าที่รักษาความปลอดภัยดูแลการเข้า-ออกบ้านพักคนงานก่อสร้าง โดยคนงานก่อสร้างจะสามารถออกจากบ้านพักคนงานได้เมื่อได้รับอนุญาตเท่านั้น</p>	<p>- โครงการจัดทำรั้วล้อมรอบบ้านพักคนงานอย่างเป็นสัดส่วน และกำหนดให้มีทางเข้า-ออกบ้านพักคนงานจำนวน 1 จุด เพื่อตรวจสอบและควบคุมการเข้า-ออกของคนงานก่อสร้าง</p> <p>- โครงการจัดให้มีเจ้าหน้าที่รักษาความปลอดภัยดูแลการเข้า-ออกบ้านพักคนงานก่อสร้าง โดยคนงานก่อสร้างจะสามารถออกจากบ้านพักคนงานได้เมื่อได้รับอนุญาตเท่านั้น</p>	<p>-</p> <p>-</p>	<p>- ดังภาพที่ 44</p> <p>- ดังภาพที่ 44</p>

ตารางที่ 3.1-1 (ต่อ) สรุปผลการปฏิบัติตามมาตรการป้องกันและแก้ไขผลกระทบสิ่งแวดล้อม โครงการ The Aspen Tree Residences (ระยะก่อสร้าง)

ของบริษัท รอยัล แอสเพน เอ็มคิวดีซี ทาวน์ จำกัด

องค์ประกอบทางสิ่งแวดล้อมและคุณค่าต่างๆ	มาตรการป้องกันและแก้ไขผลกระทบสิ่งแวดล้อม	รายละเอียดการปฏิบัติตามมาตรการฯ	ปัญหา/อุปสรรคและการแก้ไข	เอกสารอ้างอิงรูปภาพหรือเอกสาร
1.2) บริเวณบ้านพักคนงาน (ภายนอกโครงการ) (ต่อ)	3. มีกฎข้อบังคับในการเข้าพักอาศัย พร้อมทั้งจัดให้มีหัวหน้าคนงานคอยตรวจตรา และควบคุมกฎระเบียบคนงาน ไม่ให้ส่งผลกระทบต่อผู้พักอาศัยข้างเคียง และคนงานอื่นที่อยู่ร่วมกัน อาทิเช่น ห้ามดื่มสุรา/เสพและจำหน่ายยาเสพติด ห้ามทะเลาะวิวาท ห้ามก่อไฟก่อไต้ฝุ่นได้รับอนุญาต เพื่อป้องกันการเกิดอัคคีภัย ห้ามส่งเสียงดังรบกวนผู้พักอาศัยอื่น เช่น เปิดเครื่องเสียงเสียงดังเกินไป และห้ามคนงานออกจากบ้านพักยามวิกาล เวลา 23.00-07.00 น. (ยกเว้นกรณีได้รับอนุญาตอย่างถูกต้อง) เป็นต้น	- โครงการจัดให้มีกฎระเบียบการปฏิบัติตนในบ้านพักคนงานให้คนงานปฏิบัติตามอย่างเคร่งครัด พร้อมทั้งติดป้ายแสดงกฎระเบียบบริเวณภายในบ้านพักคนงาน	-	- ดังภาพที่ 44
	4. กำหนดให้ผู้รับเหมาก่อสร้างบ้านพักคนงานตามมาตรฐานและแบบก่อสร้างอาคารชั่วคราว สำหรับคนงานก่อสร้างของวิศวกรรมสถานแห่งประเทศไทยในพระบรมราชูปถัมภ์ (มาตรฐาน วสท. 1010-34) โดยมีข้อกำหนด อาทิเช่น - จัดให้มีห้องพักคนงาน ตามจำนวนคนงานของบ้านพักคนงานแต่ละแห่ง โดยคิดอัตราคนงาน จำนวน 2 คน/1 ห้อง - จัดให้มีไฟฟ้า แสงสว่าง ในเวลากลางคืน ส่องรอบบริเวณอย่างเพียงพอ	- โครงการจัดสร้างบ้านพักคนงานตามมาตรฐาน และแบบก่อสร้างอาคารชั่วคราว สำหรับคนงานก่อสร้างของวิศวกรรมสถานแห่งประเทศไทยในพระบรมราชูปถัมภ์ (มาตรฐาน วสท. 1010-34)	-	- ดังภาพที่ 44

ตารางที่ 3.1-1 (ต่อ) สรุปผลการปฏิบัติตามมาตรการป้องกันและแก้ไขผลกระทบสิ่งแวดล้อม โครงการ The Aspen Tree Residences (ระยะก่อสร้าง)

ของบริษัท รอยัล แอสเพน เอ็มคิวดีซี ทาวน์ จำกัด

องค์ประกอบทางสิ่งแวดล้อมและคุณค่าต่างๆ	มาตรการป้องกันและแก้ไขผลกระทบสิ่งแวดล้อม	รายละเอียดการปฏิบัติตามมาตรการฯ	ปัญหา/อุปสรรคและการแก้ไข	เอกสารอ้างอิงรูปภาพหรือเอกสาร
1.2) บริเวณบ้านพักคนงาน (ภายนอกโครงการ) (ต่อ)	<ul style="list-style-type: none"> - ให้จัดเตรียมหัวฉีดน้ำดับเพลิงมือถือแบบแห้งอย่างน้อย 1 ชุด/อาคาร หรือติดตั้งไว้ในระยะทางไม่เกิน 45 เมตร 5. จัดให้มีหัวหน้าคนงานตรวจสอบความสะอาดและความเรียบร้อยบริเวณบ้านพักคนงานทุกวันตลอดระยะเวลาก่อสร้าง 	<ul style="list-style-type: none"> - โครงการจัดสร้างบ้านพักคนงานตามมาตรฐาน และแบบก่อสร้างอาคารชั่วคราว สำหรับคนงานก่อสร้างของวิศวกรรมสถานแห่งประเทศไทยในพระบรมราชูปถัมภ์ (มาตรฐาน วสท. 1010-34) 	-	- ดังภาพที่ 44
2) อาชีวอนามัยและความปลอดภัย 1) ผลกระทบด้านฝุ่นละออง	<ul style="list-style-type: none"> 1. กำหนดให้คนงานที่ต้องทำงานในบริเวณที่มีฝุ่นมาก เช่น บริเวณพื้นที่การตัดย่อยคอนกรีต ฯลฯ จะต้องใส่หน้ากากกรองอนุภาคตลอดช่วงเวลาทำงานที่สามารถป้องกันไม่ให้ได้รับปริมาณฝุ่นละอองในระบบทางเดินหายใจ 2. ควบคุมให้มีการเปิดและใช้พื้นที่หน้างานเท่าที่จำเป็น 3. ฉีดพรมน้ำบริเวณพื้นที่ก่อสร้างหรือบริเวณที่ทำให้เกิดฝุ่นตลอดระยะเวลาการก่อสร้าง ทั้งนี้ จะเพิ่มความถี่ในการฉีดพรมน้ำ หากในแต่ละวันมีปริมาณฝุ่นมากซึ่งจะพิจารณาตามความเหมาะสมตามสภาพหน้างานต่อไป 4. ควบคุมความเร็วของรถที่วิ่งในพื้นที่ก่อสร้าง ไม่ให้เกิน 20 กิโลเมตร/ชั่วโมง 	<ul style="list-style-type: none"> - โครงการจัดให้มีอุปกรณ์ป้องกันอันตรายส่วนบุคคลที่เหมาะสมกับลักษณะงาน และมีจำนวนที่เพียงพอต่อจำนวนคนงาน พร้อมทั้งติดป้ายเตือนพื้นที่ที่ต้องสวมอุปกรณ์ป้องกันอันตรายส่วนบุคคล ไว้บริเวณด้านหน้าโครงการและบริเวณที่เสี่ยงต่อการเกิดอันตราย - โครงการควบคุมให้มีการเปิดและใช้พื้นที่หน้างานเท่าที่จำเป็น - โครงการจัดให้มีคนงานฉีดพรมน้ำบริเวณภายในพื้นที่โครงการเป็นประจำ - โครงการกำชับผู้รับเหมาให้คนงานขับรถบรรทุกขนส่งวัสดุก่อสร้างขับรถด้วยความเร็วไม่เกิน 20 กิโลเมตร/ชั่วโมง พร้อมทั้งติดป้ายควบคุมความเร็วบริเวณด้านหน้าและบริเวณภายในพื้นที่โครงการ 	<ul style="list-style-type: none"> - - - - 	<ul style="list-style-type: none"> - ดังภาพที่ 50 และภาพที่ 51 - ดังภาพที่ 1 - ดังภาพที่ 7 - ดังภาพที่ 40

ตารางที่ 3.1-1 (ต่อ) สรุปผลการปฏิบัติตามมาตรการป้องกันและแก้ไขผลกระทบสิ่งแวดล้อม โครงการ The Aspen Tree Residences (ระยะก่อสร้าง)

ของบริษัท รอยัล แอสเพน เอ็มคิวดีซี ทาวน์ จำกัด

องค์ประกอบทางสิ่งแวดล้อมและคุณค่าต่างๆ	มาตรการป้องกันและแก้ไขผลกระทบสิ่งแวดล้อม	รายละเอียดการปฏิบัติตามมาตรการฯ	ปัญหา/อุปสรรคและการแก้ไข	เอกสารอ้างอิงรูปภาพหรือเอกสาร
<p>2) อาชีวอนามัยและความปลอดภัย</p> <p>2) ผลกระทบด้านเสียง (ต่อ)</p>	1. จัดให้มีอุปกรณ์คุ้มครองความปลอดภัยส่วนบุคคลที่ได้มาตรฐานอย่างครบถ้วน	- โครงการจัดให้มีอุปกรณ์ป้องกันอันตรายส่วนบุคคลที่เหมาะสมกับลักษณะงาน และมีจำนวนที่เพียงพอต่อจำนวนคนงาน พร้อมทั้งติดป้ายเตือนพื้นที่ที่ต้องสวมอุปกรณ์ป้องกันอันตรายส่วนบุคคล ไว้บริเวณด้านหน้าโครงการและบริเวณที่เสี่ยงต่อการเกิดอันตราย	-	- ดังภาพที่ 50 และภาพที่ 51
	2. จัดให้มีการฝึกอบรมเกี่ยวกับวิธีการใช้และการบำรุงรักษาอุปกรณ์คุ้มครองความปลอดภัยส่วนบุคคลอย่างถูกวิธี	- โครงการจัดให้มีกิจกรรมฝึกอบรมเกี่ยวกับวิธีการใช้ และการบำรุงรักษาอุปกรณ์ป้องกันอันตรายส่วนบุคคลอย่างถูกวิธี	-	- ดังภาพที่ 52
	3. กำชับให้พนักงานสวมใส่อุปกรณ์ลดเสียงส่วนบุคคล เช่น ที่ครอบหู (Ear Muff) ขณะปฏิบัติงานทุกครั้ง	- โครงการกำชับผู้รับเหมาให้ควบคุมคนงานให้สวมอุปกรณ์ป้องกันอันตรายส่วนบุคคล พร้อมทั้งติดป้ายเตือนพื้นที่ที่ต้องสวมอุปกรณ์ป้องกันอันตรายส่วนบุคคล ไว้บริเวณด้านหน้าโครงการและบริเวณที่เสี่ยงต่อการเกิดอันตราย	-	- ดังภาพที่ 50 และภาพที่ 51
	4. กำหนดระยะเวลาทำงานของคนงานก่อสร้างให้เหมาะสมกับระดับเสียงที่คนงานก่อสร้างจะได้รับ	- โครงการจัดให้มีเจ้าหน้าที่ความปลอดภัยในการทำงาน (จป.) คอยควบคุมระยะเวลาการทำงานของคนงานให้เหมาะสม	-	- ดังภาคผนวกที่ 18
	5. กำหนดให้ผู้รับเหมาเลือกใช้อุปกรณ์หรือเครื่องจักรที่มีระดับเสียงต่ำหรือติดตั้งอุปกรณ์ลดเสียง	- โครงการจัดพิจารณาเลือกใช้อุปกรณ์หรือเครื่องจักรที่มีระดับเสียงต่ำ และจัดให้มีการตรวจสอบสภาพของเครื่องจักรให้มีสภาพพร้อมใช้งานอยู่เสมอ	-	- ดังภาคผนวกที่ 7

ตารางที่ 3.1-1 (ต่อ) สรุปผลการปฏิบัติตามมาตรการป้องกันและแก้ไขผลกระทบสิ่งแวดล้อม โครงการ The Aspen Tree Residences (ระยะก่อสร้าง)

ของบริษัท รอยัล แอสเพน เอ็มคิวดีซี ทาวน์ จำกัด

องค์ประกอบทางสิ่งแวดล้อมและคุณค่าต่างๆ	มาตรการป้องกันและแก้ไขผลกระทบสิ่งแวดล้อม	รายละเอียดการปฏิบัติตามมาตรการฯ	ปัญหา/อุปสรรคและการแก้ไข	เอกสารอ้างอิงรูปภาพหรือเอกสาร
2) อาชีวอนามัยและความปลอดภัย 2) ผลกระทบด้านเสียง (ต่อ)	6. ติดป้ายเตือนบริเวณที่มีเสียงดัง พร้อมกำหนดให้มีการใช้อุปกรณ์ป้องกันส่วนบุคคล เพื่อลดเสียงก่อนเข้าทำงานบริเวณที่มีเสียงดัง	- โครงการกำชับผู้รับเหมาให้ควบคุมคนงานให้สวมอุปกรณ์ป้องกันอันตรายส่วนบุคคล พร้อมทั้งติดป้ายเตือนพื้นที่ที่ต้องสวมอุปกรณ์ป้องกันอันตรายส่วนบุคคล ไว้บริเวณด้านหน้าโครงการและบริเวณที่เสี่ยงต่อการเกิดอันตราย	-	- ดังภาพที่ 50 และภาพที่ 51
3) ผลกระทบด้านความสั่นสะเทือน	1. มาตรการควบคุมที่แหล่งกำเนิดความสั่นสะเทือน - เลือกใช้เสาเข็มเจาะในการก่อสร้างแทนเสาเข็มตอก - ใช้วัสดุป้องกันการสั่นสะเทือนรองไว้ใต้เครื่องจักร - ใช้วัสดุป้องกันและดูดซับการสั่นสะเทือนหุ้มเครื่องมือ - ดูแลและบำรุงรักษาเครื่องจักรอย่างสม่ำเสมอ - โครงการต้องตรวจสอบเครื่องมือ เครื่องจักรให้อยู่ในสภาพใช้งานได้ดี และปลอดภัย ตามระยะการใช้งานที่เหมาะสม และตรวจสอบปรับปรุงเป็นประจำทุกเดือน	- โครงการก่อสร้างฐานรากด้วยวิธีเสาเข็มเจาะ - โครงการจัดให้มีเบาะรองนั่ง เพื่อดูดซับการสั่นสะเทือน - โครงการจัดให้มีเบาะรองนั่ง เพื่อดูดซับการสั่นสะเทือน - โครงการจัดให้มีการตรวจสอบสภาพเครื่องจักร ให้มีสภาพพร้อมใช้งานอยู่เสมอ หากพบว่าเครื่องจักรชำรุด ไม่พร้อมใช้งาน โครงการจะดำเนินการซ่อมแซมโดยทันที - โครงการจัดให้มีการตรวจสอบสภาพเครื่องมือเครื่องจักร ให้มีสภาพพร้อมใช้งานอยู่เสมอ หากพบว่าเครื่องมือเครื่องจักรชำรุด ไม่พร้อมใช้งาน โครงการจะดำเนินการซ่อมแซมโดยทันที	- - - - -	- - ดังภาพที่ 53 - ดังภาพที่ 53 - ดังภาคผนวกที่ 7 - ดังภาคผนวกที่ 7 และภาคผนวกที่ 8

ตารางที่ 3.1-1 (ต่อ) สรุปผลการปฏิบัติตามมาตรการป้องกันและแก้ไขผลกระทบสิ่งแวดล้อม โครงการ The Aspen Tree Residences (ระยะก่อสร้าง)

ของบริษัท รอยัล แอสเพน เอ็มคิวดีซี ทาวน์ จำกัด

องค์ประกอบทางสิ่งแวดล้อมและคุณค่าต่างๆ	มาตรการป้องกันและแก้ไขผลกระทบสิ่งแวดล้อม	รายละเอียดการปฏิบัติตามมาตรการฯ	ปัญหา/อุปสรรคและการแก้ไข	เอกสารอ้างอิงรูปภาพหรือเอกสาร
<p>2) อาชีวอนามัยและความปลอดภัย</p> <p>3) ผลกระทบด้านความสั่นสะเทือน (ต่อ)</p>	<p>2. มาตรการป้องกันและควบคุมที่ตัวบุคคล</p> <ul style="list-style-type: none"> - กำหนดชั่วโมงการทำงานของคนงาน ที่ต้องทำงานกับเครื่องจักรที่อาจได้รับความสั่นสะเทือนอันอาจเป็นอันตราย โดยกำหนดเวลาการทำงานปกติไม่เกิน 7 ชั่วโมง หรือกำหนดให้มีการพักในระหว่างทำงาน โดยพัก 20 นาที ต่อการทำงานช่วงเวลา 2 ชั่วโมง - ใช้อุปกรณ์ป้องกันส่วนบุคคล เช่น ใช้ถุงมือ ทำเบาะที่นั่งสำหรับรถขุดเจาะ - ตรวจสอบการทำงานของคนงานที่ใช้เครื่องมือเครื่องจักรที่มีความสั่นสะเทือนอย่างใกล้ชิด 	<ul style="list-style-type: none"> - โครงการจัดให้มีเจ้าหน้าที่ความปลอดภัยในการทำงาน (จป.) คอยควบคุมระยะเวลาการทำงานของคนงานให้เหมาะสม - โครงการจัดให้มีอุปกรณ์ป้องกันอันตรายส่วนบุคคล พร้อมทั้งจัดให้มีเบาะรองนั่ง เพื่อลดซับการสั่นสะเทือน - โครงการจัดให้มีเจ้าหน้าที่ความปลอดภัยในการทำงาน (จป.) คอยควบคุมระยะเวลาการทำงานของคนงานให้เหมาะสม 	<p>-</p> <p>-</p> <p>-</p>	<p>- ดังภาพผนวกที่ 18</p> <p>- ดังภาพที่ 50 และภาพที่ 53</p> <p>- ดังภาพผนวกที่ 18</p>
<p>4) ผลกระทบด้านอุบัติเหตุ ความปลอดภัยและการเกิดโรค</p>	<p>1. จัดอบรมและให้คำแนะนำคนงาน ในการดูแลสุขภาพอนามัยของตนเอง เช่น การรับประทานอาหารที่ถูกสุขลักษณะ การดื่มน้ำที่สะอาด การชำระล้างร่างกายเป็นประจำ เป็นต้น</p> <p>2. ควบคุมคนงานให้ปฏิบัติตามกฎระเบียบที่กำหนดไว้อย่างเคร่งครัด</p>	<ul style="list-style-type: none"> - โครงการจัดให้มีการอบรมเกี่ยวกับการดูแลสุขภาพอนามัยของตนเอง เพื่อสุขภาพอนามัยที่ดีของคนงาน - โครงการจัดให้มีกฎระเบียบการปฏิบัติงานในพื้นที่โครงการ ให้คนงานปฏิบัติตามอย่างเคร่งครัด เพื่อป้องกันและลดผลกระทบต่อผู้พักอาศัยข้างเคียง 	<p>-</p> <p>-</p>	<p>- ดังภาพที่ 54</p> <p>- ดังภาพที่ 46</p>

ตารางที่ 3.1-1 (ต่อ) สรุปผลการปฏิบัติตามมาตรการป้องกันและแก้ไขผลกระทบสิ่งแวดล้อม โครงการ The Aspen Tree Residences (ระยะก่อสร้าง)

ของบริษัท รอยัล แอสเพน เอ็มคิวดีซี ทาวน์ จำกัด

องค์ประกอบทางสิ่งแวดล้อม และคุณค่าต่างๆ	มาตรการป้องกันและแก้ไขผลกระทบสิ่งแวดล้อม	รายละเอียดการปฏิบัติตามมาตรการฯ	ปัญหา/อุปสรรค และการแก้ไข	เอกสารอ้างอิง รูปภาพหรือเอกสาร
<p>2) อาชีวอนามัยและความปลอดภัย</p> <p>4) ผลกระทบด้านอุบัติเหตุ ความปลอดภัย และการเกิดโรค (ต่อ)</p>	3.กำหนดให้มีผู้รับผิดชอบคอยตรวจสอบ และดูแลความสะอาดภายในบริเวณบ้านพักคนงาน ตลอดจนภายในห้องพักคนงานแต่ละห้องให้มีความสะอาด และกำหนดให้ทำความสะอาดห้องพักทุกสัปดาห์	- โครงการจัดให้มีการดูแลความเป็นระเบียบเรียบร้อยของคนงาน รวมทั้งดูแลความสะอาดภายในบ้านพักคนงาน ตลอดจนจัดให้มีการตรวจสอบสุขภาพคนงาน	-	- ดังภาพที่ 44 และ ภาพผนวกที่ 17
	4. จัดหาน้ำใช้ ระบบรวบรวมและกำจัดขยะ น้ำเสีย สิ่งปฏิกูล ที่ถูกสุขลักษณะไว้อย่างเพียงพอ เพื่อป้องกันไม่ให้เกิดแหล่งเพาะพันธุ์โรคหรือเกิดโรคระบาดได้	- โครงการจัดให้มีน้ำใช้ ระบบรวบรวมและกำจัดขยะ และระบบบำบัดน้ำเสีย ที่ถูกสุขลักษณะไว้อย่างเพียงพอ เพื่อป้องกันไม่ให้เกิดแหล่งเพาะพันธุ์โรคหรือเกิดโรคระบาดได้	-	- ดังภาพที่ 21 -24 และ ภาพที่ 31-32
	5.ให้เข้มงวดต่อคนงานด้านสุขาภิบาล เพื่อป้องกันปัญหาการแพร่กระจายของเชื้อ โรคหรือโรคติดต่อ	- โครงการเข้มงวดต่อคนงานด้านสุขาภิบาล เพื่อป้องกันปัญหาการแพร่กระจายของเชื้อ โรคหรือโรคติดต่อ	-	-
	6.อำนวยความสะดวกให้เจ้าหน้าที่ กรณีที่มีโรคระบาด	- ในกรณีที่มีโรคระบาด โครงการจะอำนวยความสะดวกให้เจ้าหน้าที่ และจะปฏิบัติตามคำแนะนำอย่างเคร่งครัด	-	-

ตารางที่ 3.1-1 (ต่อ) สรุปผลการปฏิบัติตามมาตรการป้องกันและแก้ไขผลกระทบสิ่งแวดล้อม โครงการ The Aspen Tree Residences (ระยะก่อสร้าง)

ของบริษัท รอยัล แอสเพน เอ็มคิวดีซี ทาวน์ จำกัด

องค์ประกอบทางสิ่งแวดล้อมและคุณค่าต่างๆ	มาตรการป้องกันและแก้ไขผลกระทบสิ่งแวดล้อม	รายละเอียดการปฏิบัติตามมาตรการฯ	ปัญหา/อุปสรรคและการแก้ไข	เอกสารอ้างอิงรูปภาพหรือเอกสาร
2) อาชีวอนามัยและความปลอดภัย 4) ผลกระทบด้านอุบัติเหตุ ความปลอดภัย และการเกิดโรค (ต่อ)	<p>มาตรการด้านความปลอดภัยให้กับคนงานและเจ้าหน้าที่ปฏิบัติงานภายในโครงการ</p> <p>1. โครงการจะจัดทำผังบุคลากรทางด้านความปลอดภัยประจำโครงการ ในผังจะต้องแสดงเจ้าหน้าที่ความปลอดภัย (จป.) ที่ได้รับอนุญาต เจ้าหน้าที่บริหารความปลอดภัย และผังบุคลากรประจำหน่วยงานก่อสร้างพร้อมทั้งหน้าที่ (Job Description) เพื่อวางแผนงานด้านบริหารงานความปลอดภัย และสุขภาพ พร้อมทั้งระบุหน้าที่และความรับผิดชอบของบุคลากร</p> <p>2. โครงการจะต้องอบรมพนักงานทุกระดับทั้งก่อนเข้าทำงาน ขณะทำงาน เพื่อให้ทุกคนเข้าใจในเรื่องความปลอดภัยประจำหน่วยงานก่อสร้าง เพื่อป้องกัน (Preventive) อุบัติเหตุ หรือ อุบัติภัยต่อสุขภาพ และทรัพย์สินของหน่วยงาน ดังนี้</p> <p>2.1 จัดให้มีการอบรมพนักงานก่อนเข้ามาเป็นพนักงานในหน่วยงานก่อสร้าง (Safety Orientation) ซึ่งจะประกอบด้วย อุปกรณ์ป้องกันภัยประจำตัว เช่น หมวก แว่นตา และเข็มขัดนิรภัย การติดบัตรผ่านเข้า-ออกหน่วยงานก่อสร้าง การเข้าร่วม Morning Talk เพื่อให้พนักงานใหม่ได้เข้าใจกฎระเบียบในการรักษาความปลอดภัยและสุขภาพประจำหน่วยงานก่อสร้าง</p>	<p>- โครงการจัดทำผังบุคลากรทางด้านความปลอดภัยประจำโครงการ พร้อมทั้งระบุหน้าที่และความรับผิดชอบของบุคลากร เพื่อวางแผนงานด้านบริหารงานความปลอดภัย และสุขภาพ</p> <p>- โครงการจัดให้มีกิจกรรมการอบรมเกี่ยวกับความปลอดภัย กิจกรรมฝึกอบรมเกี่ยวกับวิธีการใช้ และการบำรุงรักษา อุปกรณ์ป้องกันอันตรายส่วนบุคคลอย่างถูกต้อง ให้กับคนงานทั้งก่อนเข้าทำงานและขณะทำงาน ก่อสร้าง เพื่อป้องกัน (Preventive) อุบัติเหตุ หรืออุบัติเหตุต่อสุขภาพ และทรัพย์สินของหน่วยงาน</p>	<p>-</p> <p>-</p>	<p>- ดังภาคผนวกที่ 19</p> <p>- ดังภาพที่ 52 และภาพที่ 55</p>

ตารางที่ 3.1-1 (ต่อ) สรุปผลการปฏิบัติตามมาตรการป้องกันและแก้ไขผลกระทบสิ่งแวดล้อม โครงการ The Aspen Tree Residences (ระยะก่อสร้าง)

ของบริษัท รอยัล แอสเพน เอ็มคิวดีซี ทาวน์ จำกัด

องค์ประกอบทางสิ่งแวดล้อมและคุณค่าต่างๆ	มาตรการป้องกันและแก้ไขผลกระทบสิ่งแวดล้อม	รายละเอียดการปฏิบัติตามมาตรการฯ	ปัญหา/อุปสรรคและการแก้ไข	เอกสารอ้างอิงรูปภาพหรือเอกสาร
<p>2) อาชีวอนามัยและความปลอดภัย</p> <p>4) ผลกระทบด้านอุบัติเหตุ ความปลอดภัยและการเกิดโรค (ต่อ)</p>	<p>2.2 จัดให้มีการประชุมพนักงานก่อนเริ่มทำงานทุกเช้า พร้อมกับการออกกำลังกายในทุก ๆ เช้า ก่อนเริ่มทำงาน ผู้จัดการด้านความปลอดภัย (Safety Manager) ต้องทำการประชุมพนักงานทุกคน เพื่อแจ้งเตือนและอบรมเรื่องความปลอดภัยทุกเช้า เพื่อให้พนักงานเกิดความระมัดระวังและรับทราบเหตุการณ์ก่อสร้างที่ต้องระมัดระวัง หลังจากประชุมเสร็จก็ให้ร่วมกันออกกำลังกายเพื่อเตรียมความพร้อมของร่างกายก่อนการทำงาน</p>	<p>- โครงการได้จัดกิจกรรม Morning Talk เพื่อแจ้งเตือนและอบรมเรื่องความปลอดภัยก่อนการทำงานทุกเช้า และร่วมกันออกกำลังกายเพื่อเตรียมความพร้อมของร่างกายก่อนการทำงาน</p>	-	- ดังภาพที่ 56
	<p>2.3 จัดให้มีการประชุม Safety Meeting ทุกๆสัปดาห์ โดยฝ่ายความปลอดภัยและฝ่ายก่อสร้างจะต้องร่วมการประชุมด้านความปลอดภัยประจำสัปดาห์ของโครงการ ได้แก่ จำนวนชั่วโมงความปลอดภัย อุบัติเหตุหรือความเสี่ยงของอุบัติเหตุ (Incident, Accident) การก่อสร้างที่สำคัญ ๆ และมีความเสี่ยง เพื่อวิเคราะห์ความเสี่ยง (Risk Assessment) พร้อมทั้งเสนอวิธีการก่อสร้างที่เสี่ยงหรือป้องกันความเสี่ยง (Construction Method)</p>	<p>- โครงการมีการจัดประชุม Safety Meeting ทุก ๆ สัปดาห์ โดยฝ่ายความปลอดภัยและฝ่ายก่อสร้างจะเข้าร่วมการประชุมด้านความปลอดภัยประจำสัปดาห์ของโครงการ</p>	-	- ดังภาพที่ 57

ตารางที่ 3.1-1 (ต่อ) สรุปผลการปฏิบัติตามมาตรการป้องกันและแก้ไขผลกระทบสิ่งแวดล้อม โครงการ The Aspen Tree Residences (ระยะก่อสร้าง)

ของบริษัท รอยัล แอสเพน เอ็มคิวดีซี ทาวน์ จำกัด

องค์ประกอบทางสิ่งแวดล้อมและคุณค่าต่างๆ	มาตรการป้องกันและแก้ไขผลกระทบสิ่งแวดล้อม	รายละเอียดการปฏิบัติตามมาตรการฯ	ปัญหา/อุปสรรคและการแก้ไข	เอกสารอ้างอิงรูปภาพหรือเอกสาร
2) อาชีวอนามัยและความปลอดภัย	2.4 จัดให้มีการเดินตรวจหน่วยงานก่อสร้างของฝ่ายความปลอดภัยและฝ่ายก่อสร้างทุก ๆ สัปดาห์ โดยฝ่ายความปลอดภัยและฝ่ายก่อสร้างจะต้องร่วมกันเดินตรวจพื้นที่ก่อสร้าง เพื่อตรวจสอบความสะอาด สุขอนามัย ความปลอดภัยประจำหน่วยงานและกำหนดให้แก้ไขในด้านต่างๆ ที่มีความเสี่ยงต่อสุขภาพและความปลอดภัย	- โครงการจัดให้มีการเดินตรวจหน่วยงานก่อสร้างของฝ่ายความปลอดภัยและฝ่ายก่อสร้างทุก ๆ เดือน โดยฝ่ายความปลอดภัยและฝ่ายก่อสร้างจะร่วมกันเดินตรวจพื้นที่ก่อสร้างเพื่อตรวจสอบความสะอาด สุขอนามัย ความปลอดภัยประจำหน่วยงานและกำหนดให้แก้ไขในด้านต่าง ๆ ที่มีความเสี่ยงต่อสุขภาพและความปลอดภัย	-	- ดังภาพที่ 58
4) ผลกระทบด้านอุบัติเหตุ ความปลอดภัยและการเกิดโรค (ต่อ)	2.5 จัดให้มีการเสนอวิธีการก่อสร้าง เพื่อวิเคราะห์ความเสี่ยง ฝ่ายก่อสร้างจะต้องเสนอแผนของการก่อสร้างและแผนวิเคราะห์ความเสี่ยง (Construction Method & Risk Assessment) ให้ฝ่ายความปลอดภัยพิจารณาเพื่อกำหนดวิธีการก่อสร้างให้ปลอดภัยก่อนที่จะเริ่มทำงานก่อสร้างจริง	- โครงการจัดให้มีการเสนอวิธีการก่อสร้าง เพื่อวิเคราะห์ความเสี่ยง ฝ่ายก่อสร้างจะต้องเสนอแผนของการก่อสร้างและแผนวิเคราะห์ความเสี่ยง (Construction Method & Risk Assessment) ให้ฝ่ายความปลอดภัยพิจารณาเพื่อกำหนดวิธีการก่อสร้างให้ปลอดภัยก่อนที่จะเริ่มทำงานก่อสร้างจริง	-	-
4.1) งานเตรียมพื้นที่ขุดเจาะ และงานทำฐานราก	- ปฏิบัติตามมาตรการป้องกันและแก้ไขผลกระทบสิ่งแวดล้อมที่ระบุในหัวข้อ 4.3 ข้อ 2) เรื่องอาชีวอนามัยและความปลอดภัยอย่างเคร่งครัด	- โครงการปฏิบัติตามมาตรการป้องกันและแก้ไขผลกระทบสิ่งแวดล้อมที่ระบุในหัวข้อ 4.3 ข้อ 2) เรื่องอาชีวอนามัยและความปลอดภัยอย่างเคร่งครัด	-	- ดังภาพที่ 50 - 58

ตารางที่ 3.1-1 (ต่อ) สรุปผลการปฏิบัติตามมาตรการป้องกันและแก้ไขผลกระทบสิ่งแวดล้อม โครงการ The Aspen Tree Residences (ระยะก่อสร้าง)

ของบริษัท รอยัล แอสเพน เอ็มคิวดีซี ทาวน์ จำกัด

องค์ประกอบทางสิ่งแวดล้อม และคุณค่าต่างๆ	มาตรการป้องกันและแก้ไขผลกระทบสิ่งแวดล้อม	รายละเอียดการปฏิบัติตามมาตรการฯ	ปัญหา/อุปสรรค และการแก้ไข	เอกสารอ้างอิง รูปภาพหรือเอกสาร
5. การด้านทานการเกิด แผ่นดินไหว	1. ออกแบบอาคารให้สามารถรองรับแผ่นดินไหวตาม กฎกระทรวง เรื่อง กำหนดการรับน้ำหนักความต้านทาน ความคงทนของอาคาร และพื้นดินที่รองรับอาคารในการ ต้านทานแรงสั่นสะเทือนของแผ่นดินไหว พ.ศ.2550 โดยใน การออกแบบจะวิเคราะห์ด้วยวิธีคำนวณแบบพลศาสตร์	- โครงการออกแบบอาคารให้สามารถรองรับแผ่นดินไหว ตามกฎกระทรวง เรื่อง กำหนดการรับน้ำหนักความ ต้านทานความคงทนของอาคาร และพื้นดินที่รองรับอาคาร ในการต้านทานแรงสั่นสะเทือนของแผ่นดินไหว พ.ศ.2550 โดยในการออกแบบจะวิเคราะห์ด้วยวิธีคำนวณแบบ พลศาสตร์	-	- ดังภาพผนวกที่ 22
	2. อาคารโครงการจัดเป็นอาคารสูง จะต้องดำเนินการตาม กฎกระทรวง เรื่อง กำหนดชนิดหรือประเภทของอาคาร หลักเกณฑ์ วิธีการ และเงื่อนไขในการตรวจสอบงาน ออกแบบและคำนวณส่วนต่าง ๆ ของโครงสร้างอาคาร พ.ศ. 2550 ที่ระบุ “ข้อ 2 การตรวจสอบงานออกแบบและคำนวณ ส่วนต่าง ๆ ของโครงสร้างอาคารให้กระทำโดยผู้ได้รับ ใบอนุญาตให้เป็นผู้ประกอบวิชาชีพวิศวกรรมควบคุม สาขา วิศวกรรมโยธา ระดับวุฒิวิศวกรตามกฎหมายว่าด้วยวิศวกร	- อาคารโครงการจัดเป็นอาคารสูง โครงการจะดำเนินการ ตามกฎกระทรวง เรื่อง กำหนดชนิดหรือประเภทของอาคาร หลักเกณฑ์ วิธีการ และเงื่อนไขในการตรวจสอบงาน ออกแบบและคำนวณส่วนต่าง ๆ ของโครงสร้างอาคาร พ.ศ. 2550 ที่ระบุ “ข้อ 2 การตรวจสอบงานออกแบบและคำนวณ ส่วนต่าง ๆ ของโครงสร้างอาคารให้กระทำโดยผู้ได้รับ ใบอนุญาตให้เป็นผู้ประกอบวิชาชีพวิศวกรรมควบคุม สาขา วิศวกรรมโยธา ระดับวุฒิวิศวกรตามกฎหมายว่าด้วยวิศวกร	-	- ดังภาพที่ 59



ภาพที่ 1 สภาพโครงการปัจจุบัน



ภาพที่ 2 รั้วชั่วคราวรอบพื้นที่โครงการ



ภาพที่ 3 ป้ายเตือนอันตรายต่าง ๆ ภายในพื้นที่โครงการ



ภาพที่ 4 ป้ายแสดงรายละเอียดโครงการ

ภาพที่ 5 เบอร์โทรฉุกเฉิน



ภาพที่ 6 กล่องรับความคิดเห็น

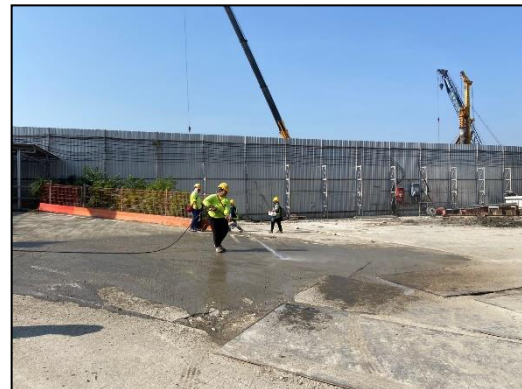

ภาพที่ 7 ฉีดพรมน้ำบริเวณพื้นที่โครงการลดฝุ่น



ภาพที่ 8 ทำความสะอาดบริเวณด้านหน้าโครงการและบริเวณภายในพื้นที่โครงการ



ภาพที่ 9 ใช้ผ้าใบปิดคลุมวัสดุก่อสร้าง



ภาพที่ 10 ใช้ผ้าใบปิดคลุมท้ายกระบะบรรทุก



ภาพที่ 11 กิจกรรมทำความสะอาดล้อรถก่อนเข้าโครงการ

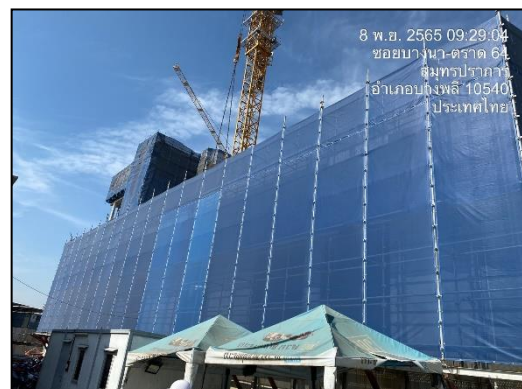
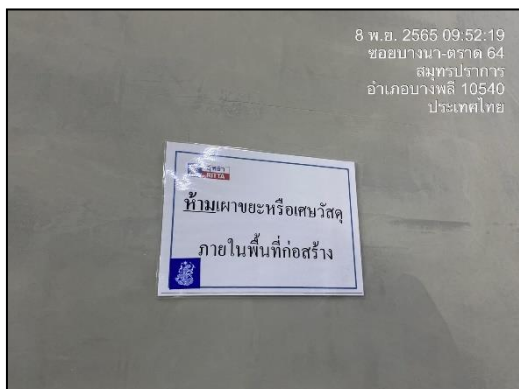

ภาพที่ 12 ป้ายเตือน “ห้ามเผาขยะ หรือเศษวัสดุ

ภาพที่ 13 ติดตั้ง Mesh Sheet



ภาพที่ 14 ใช้เทคนิคก่อสร้างแบบสำเร็จรูป



ภาพที่ 15 พื้นที่ปิดสำหรับกิจกรรมที่อาจก่อให้เกิดมลภาวะ



ภาพที่ 16 ประตูทางเข้า-ออก ปิดทึบ

ภาพที่ 17 ป้ายกำหนดเวลาการทำงาน



ภาพที่ 18 ป้ายเตือนดับเครื่องจักร/เครื่องยนต์เมื่อไม่ใช้งาน

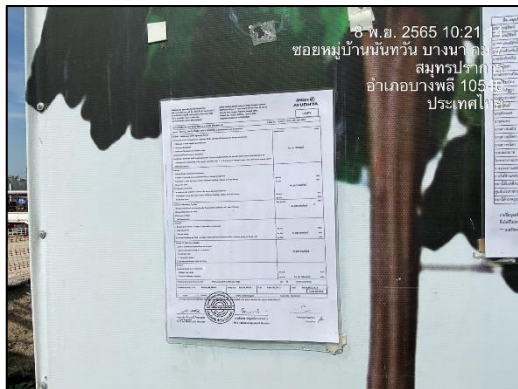

ภาพที่ 19 ดิครมธรรมเนียมประกันภัยหน้าโครงการ

ภาพที่ 20 ห้องน้ำคณงาน

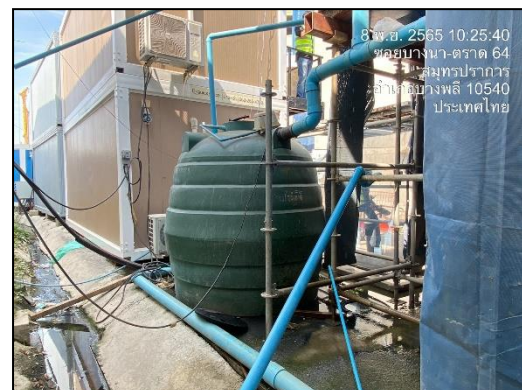
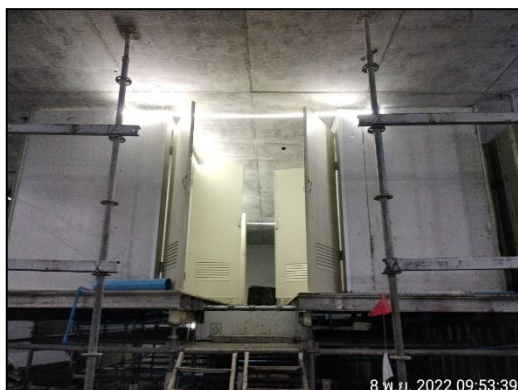

ภาพที่ 20 (ต่อ) ห้องน้ำคณงาน

ภาพที่ 21 ระบบบำบัดน้ำเสีย



ภาพที่ 22 คนงานทำความสะอาดห้องน้ำ



ภาพที่ 23 เจ้าหน้าที่ดูแลระบบบำบัดน้ำเสีย

ภาพที่ 24 ถังสำรองน้ำใช้



ภาพที่ 25 ป้ายณรงค์ใช้น้ำอย่างประหยัด

ภาพที่ 26 ตรวจสอบการรั่วซึมของเส้นท่อประปา



ภาพที่ 27 รังระบายน้ำ

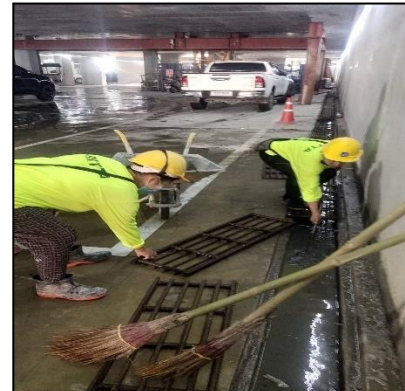

ภาพที่ 28 ขุดลอกรางระบายน้ำ



ภาพที่ 29 บ่อพักน้ำ

ภาพที่ 30 ป้ายกำหนดช่วงเวลาขนส่ง

	
<p>ภาพที่ 31 ถังรองรับมูลฝอยแยกประเภท</p>	<p>ภาพที่ 32 คูแฉะและตรวจสอบที่พักขยะ</p>
	
<p>ภาพที่ 32 (ต่อ) คูแฉะและตรวจสอบที่พักขยะ</p>	
	
<p>ภาพที่ 33 ป้ายรณรงค์ทิ้งขยะให้ถูกที่</p>	<p>ภาพที่ 34 ป้ายรณรงค์ใช้ไฟอย่างประหยัด</p>

	
<p>ภาพที่ 35 ถังดับเพลิง และป้ายแนะนำการใช้</p>	
	
<p>ภาพที่ 36 พื้นที่สูบบุหรี่</p>	
	
<p>ภาพที่ 37 ป้ายเตือนห้ามสูบบุหรี่</p>	<p>ภาพที่ 38 ป้ายระบุชื่อผู้รับเหมา-เบอร์โทรติดต่อบริเวณรถบรรทุก</p>



ภาพที่ 39 ป้ายแสดงทางเข้าพื้นที่โครงการ



ภาพที่ 40 ป้ายจราจรต่างๆ



ภาพที่ 41 สัญญาณไฟกระพริบ

ภาพที่ 42 เจ้าหน้าที่รักษาความปลอดภัย



ภาพที่ 43 พื้นที่สำหรับจอดรถบรรทุก



บ้านพักคนงาน

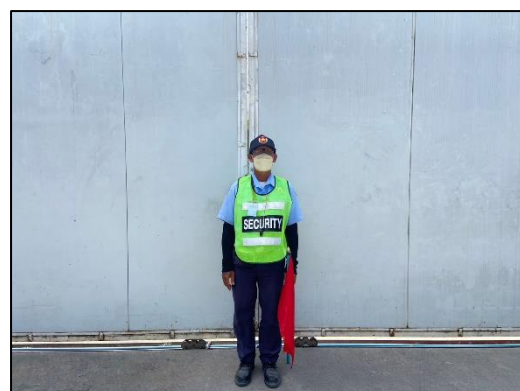

ป้ายระบุชื่อผู้รับเหมา และเบอร์โทรศัพท์ติดต่อ

เจ้าหน้าที่รักษาความปลอดภัย

ภาพที่ 44 บ้านพักคนงาน

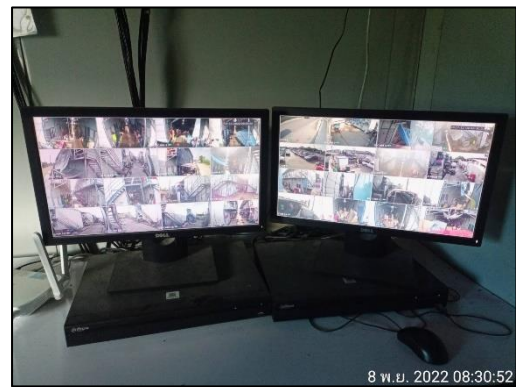

กล้องวงจรปิด CCTV



ทำความสะอาดบ้านพักคนงาน



ประตูเข้าออก และรั้วล้อมรอบบ้านพัก

ป้ายกฎระเบียบ

ภาพที่ 44 (ต่อ) บ้านพักคนงาน



ไฟฟ้าส่องสว่าง



ถังดับเพลิง และป้ายแนะนำการใช้



ถังสำรองน้ำใช้

ภาพที่ 44 (ต่อ) บ้านพักคนงาน



ภาพที่ 45 กล้องวงจรปิด



ภาพที่ 46 ป้ายแสดงกฎระเบียบปฏิบัติในพื้นที่โครงการ



ภาพที่ 47 ชุดฟอร์มคนงาน และบัตรคนงาน

ภาพที่ 48 เจ้าหน้าที่ตรวจสอบความเรียบร้อย
ของบ้านพักคนงาน



ภาพที่ 48 (ต่อ) เจ้าหน้าที่ตรวจสอบความเรียบร้อยของบ้านพักคนงาน



ภาพที่ 49 เจ้าหน้าที่ตรวจสอบและดูแลสภาพรั้วชั่วคราว



ภาพที่ 50 อุปกรณ์ป้องกันอันตรายส่วนบุคคล

ภาพที่ 51 ป้ายเตือนพื้นที่ที่ต้องสวมอุปกรณ์ป้องกัน
อันตรายส่วนบุคคล



ภาพที่ 52 กิจกรรมอบรมการใช้อุปกรณ์ป้องกันอันตรายส่วนบุคคล

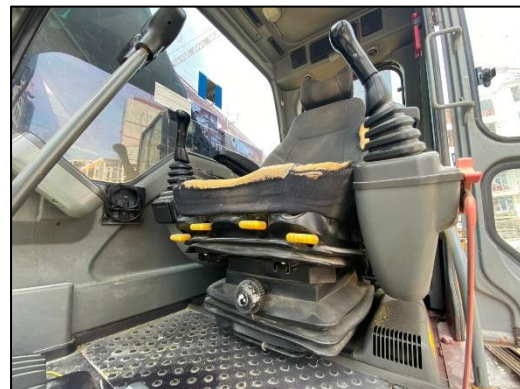

ภาพที่ 53 ใช้วัสดุป้องกันความสั่นสะเทือนรองไว้ใต้เครื่องจักร



ภาพที่ 54 กิจกรรมอบรมสุขภาพอนามัยของพนักงาน



ภาพที่ 55 กิจกรรมอบรมเกี่ยวกับความปลอดภัยในการทำงาน



ภาพที่ 56 Morning Talk



ภาพที่ 57 Safety Meeting

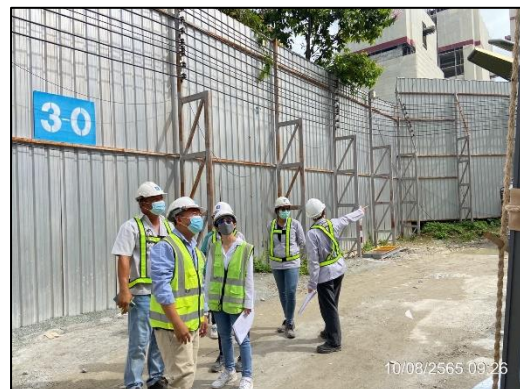

ภาพที่ 58 การเดินตรวจหน่วยงานก่อสร้าง



ภาพที่ 59 วิศวกรควบคุมดูแลก่อสร้างโครงการ



ภาพที่ 60 ป้ายสถิติอุบัติเหตุ



ภาพที่ 61 กิจกรรมซ้อมอพยพหนีไฟ